

特集

① 東日本大震災「被災地からの声」 東日本大震災発生!!

② 年金型保険への二重課税を違法とする最高裁判決〈その2〉



◆ブロック便り

第27回関越協議会

「滋賀県医師協同組合創立45周年記念」を開催
九州医師協同組合連合会「職員研修会」報告

JMCA NEWS

全医協連ニュース
 平成 23 年 7 月 1 日発行

No.121 蒼翠号

CONTENTS

- 2 特集① ———— **東日本大震災「被災地からの声」**…………高橋幸成
 東日本大震災発生!!…………伊東潤造
- 10 特集② ———— **年金型保険への二重課税を違法とする最高裁判決**(その2)…………林 由美
- 16 ブロック通信 ———— 「まっちゃま」は、ええところやけん、はよおいでな…………河辺忠郎
- 20 薬になる植物 ———— 「ドクダミ(十薬・魚腥草)、サンシュユ(山茱萸)」…………渡邊一幹
- 22 旅のブラックエッセイ — 「病院の旅は続く、治るかな?
 稲荷大社のご利益で生き延びた?」…………松井昭男
- 24 水彩の旅 ———— 「スケッチ随想／愛しき風景たち」(第3回)…………大森俊次
- 26 お国自慢 ———— 「お魚天国」(宮崎県宮崎市)
 「アップルマンゴー、ウッチンチャーヂ」(沖縄県)
- 32 お宿の紹介 ———— 「カフーリゾートフチャク コンド・ホテル」(沖縄県)
- 42 ブロック便り ———— **第27回関越協議会**
「滋賀県医師協同組合創立45周年記念」を開催
九州医師協同組合連合会「職員研修会」報告
- 49 書籍紹介 ———— 「介護保険主治医意見書 記載のポイント」
 「なぜ宮崎に医師はいないのか(清山知憲)」
 「医療改革と経済成長(松山幸弘)」
- 52 訃報 ———— 「前会長 永井龍行先生急逝」
- 54 医師協の雑誌から — 「京都保事協ニュース、
 名古屋市医師協ニュース」…………河辺忠郎
- 55 ———— 「理事会だより」…………岩田章男
- 58 ———— 「JMCギャラリー」…………伊藤 貴
- 60 ———— **全医協連法人契約ホテル一覧**
- 62 ———— 「新国立劇場で
 本物のオペラ・バレエを一」



表紙・目次写真
「ブリエンツ ロートホルン鉄道(BRB)」
 スイス中部の町、インターラーケンの東に、小さいブリエンツ湖があります。このブリエンツ湖の東端に、ブリエンツという小さな村があります。このブリエンツからその背後にあるロートホルン(2350m)の頂上近くまで登るのが、ブリエンツ ロートホルン鉄道(略してBRB)です。BRBの特徴は、動力車がSLだということで、ラックレールのSLに乗るため、たくさんの方が集まります。運転手さんは、頂上駅で、ぼろでせっせと愛車を磨いていました。
 写真提供(表紙、目次)：今井重昭(京都保事協)

34	【調査企画部】 平成22年度第4回調査企画部調査研究会報告
36	【福祉部】 全医協連取扱い保険商品一覧
38	【購買部】 購買部取扱い商品のご案内 「平成23年購買担当職員研修会」開催
56	理事会・部会だより／マンガ

64 ———— **編集委員会だより／俳壇**

2011.3.11 2:46PM

東日本大震災

2011/03/13

車が2台重なっている後方の建物が市役所です。

「被災地からの声」

いわて医師協同組合
たかはしメンタルクリニック(岩手県宮古市)
高橋幸成
たかはしこうせい

机の上に小さなビンが2つあります。1つは16年間忘れないでいたビンです。もう1つは絶対に忘れないでいようと思ったビンです。16年前のビンには、6500人以上の犠牲者が出た、1995年1月の阪神淡路大震災のとき、神戸市長田区で開業している大学同期の親友、たかとり診療所の田中 力先生からいただいた自分のクリニックと共に焼けて溶けた硬貨が入っています。当時私は、兵庫区大開小学校で、3月16日からボランティアをしていてその合間に彼と再会し喜びました。その時、彼と家族のために自分の出来ることをしようと決めました。44才の時でした。

友情は、途絶える事無く16年の時が過ぎ二人とも60才になります。今回の震災では初期より、アドバイスをいただきました。すべて適切でした。時がたち今は仮設住宅のアドバイスです。3月9日正午少し前大きな地震がありました。事務員はドアの開放の確保、看護師は患者さんの安全確保を確認しました。いつかは必ず宮古にも津波が来ると覚悟していましたが、その時は阪神大震災の経験を生かし、冷静に自分の出来ることをしようと思っていました。3月11日午後2時46分、大地震が来ました。直後停電、携帯使用不可、私と看護師は患者さんを守

り、事務員はドアを開放。正確、迅速に行動してくれて感謝。

早々患者さん、スタッフを安全に帰宅。その直後、海から直線で700m離れているクリニック前に真黒い水がヒタヒタと流れて来ました。津波がどのくらいの規模か不明。当日夜と翌日、事務長と規模把握に足を泥水に浸しながら街の中に行く。言い伝えによると、津波の後は寒くなり、津波風が吹き、当日も温度が下がりが小雪が降り寒さ厳しい。すでに冷たくなっている子供を抱いて助けてくださいと言う母、街灯が消えている街で母と娘が行方不明と言って言葉少なにすれ違った知人、私の家族は知りませんかという家族、何もしてあげれない当日の夜。町の中には、船、車、家屋、瓦礫、あらゆる物が破壊され目的地にたどり着けない。突然すべてが無くなった街。すべての機能が破壊されている危機的状況。何かをすぐにしなければと思い事務長と相談。自分たちでメディカルチームを作る事を決めた。師長と薬局に連絡し準備をすすめる。とにかく避難所に行こうと、看護師、事務員を伴い14日午後から、近くの小学校、その後合同庁舎内の避難所へ。旧知の保健所職員の「避難所を数多く回って欲しい」との依頼を快諾。後日確認すると33カ所で約1万人の人と云った。

とても寒く、雪も積もり気力だけが頼りの私。クリニックでの診療や避難所では、私を始めスタッフも一緒に泣いてしまう。

一瞬のうちにすべてを失っても、気が張っているためか、大丈夫と言いつつも、顔すら見られた。3月16日頃より消化器・呼吸器・精神症状がみられた。年老いた母の手を引き坂道を登るとき濁流のひき波に半身を浸かりながら、ひき波に母との手を引き離されて目の前を母が流されて行った娘に「何で手を離した」とか、祖母のアテントを取りにもどった家人がそのまま二度と帰ってこない家族に冷たい言葉、心ないことばが聞こえる。涙がカタルシスとなるが泣けない人々。来年初婚する男性と津波の力で手を離されて流れて行った女性。そして生きのびた男性。その男性の母も亡くなっている。婚約者の両親は、絶望と悲しみを胸深くにしまひ込み、一言も彼を非難せず、彼が生活に困るだろうと生活資金を渡した両親。4才の娘に「待っててね」と高台に娘を残し、「電話するから」と携帯を娘に渡し流されて行った父と母。避難所で決して鳴らない携帯を握りしめて父・母からの連絡を待っている4才の女の子の話には心から泣いた。自分が思わず泳いでしまったら助かってこれからも苦労するんだったら若い人の代わりに死んでしまえば良か



黄色いトラックの後ろが市役所です。津波は右に見える堤防を越えました。



つたと泣き崩れる78才の女性。3人を濁流の中から助け、最後の4人目を助けられず、彼の手を握った老女が自然な笑顔で手を離して流されて行き、その手の温りと笑顔が忘れられないと泣く62才の男性。一緒に泣いた。母と赤ちゃんが亡くなりせめて一緒に天国に行つてほしいと母に抱かれて茶毘に付された母と子。あまりの切なさに涙ぐむ僧侶。2カ月半たっても一人息子が見つからない母。最愛の人を亡くし、じつと悲しみに堪る人々。何と声をかければ良いのでしょうか。今は、支えている人が疲れ切り、避難所では人間関係がギクシャクして来ている。仮設住宅に入居し、季節が夏から秋そして冬になったらいろいろ問題が起きてきます。

最後に、ボランティアの大切さは、元気をあげなくてもいい。悲しみを共有するのだけでも良い。そして涙を流すだけでも相手は救われると私は思う。そしてある時期自分は自分のために何をすべきか考えることも重要であり、ある時期自分は人のために何が出来るかを考えることも必要と思う。家族もこの震災で出来ることを身をもって経験すれば絶対に忘れないし、これが、子を持つ親の態度かもしれない。

今思うことは、被災を受けた方々に、



クリニックのスタッフです。メディカルチームを立ち上げました。ひどいかわいそうですが、これでない仕事(避難所)へ行けません。

私がどのような言葉をかけても決して深い悲しみを癒すことは出来ないと思えます。願わくは、神があなたの苦しみを少しでも和らげ幸せな思い出だけを残してくれることを願つてやみません。私はやさしさと思いやりの心が大好きです。皆様を愛し、皆様を尊敬し、これからも共に歩んで行きます。今日が幸せな人生の始まりの日となりますように。

最後に、もう一つの小さなピンの話ですが、絶対に忘れないために「津波の泥」が入っています。決してこの悲しみを忘れないために。

そのとき事務局では...

東日本大震災への対応と今後の課題

●大震災当日(3・11金)の全医協連事務局

1. 早期退社の決断

14..46 東日本大震災発生

・地震発生時、ほとんどの職員は机下に避難。地震が収まるのを待って屋外避難

・近隣ビルの窓ガラス(2階・3階部分)が割れて地上に落下。

15..15 大規模余震発生

・公共交通機関のほとんどが止まっているとの情報から早期退社を決断

2. 安否確認(家族との連絡)

(1)地震発生直後は固定電話⇄固定電話は通話可能な状態であった為、大多数の職員は早期に家族の無事を確認

(2)携帯電話は地震発生直後から通話不能の状態となった。

3. 帰宅

(1)帰宅方法の検討

①徒歩帰宅が可能な数名を除いてどのような手段で帰宅するか明確な方向性はなかったものの帰宅方向の同じ職員は同一行動をとる。

②取りあえず東京駅に向ったものの空車のタクシーはほとんどなく、東京駅前のタクシー乗り場は長蛇の列。そのような状況下、徒歩帰宅が不可能な職員は何とか空車を見つけて乗車。

(2)帰宅時に経験・感じた事

〈タクシー乗車・避難所利用組〉

①通常は約10分(6・1KM)の全医協

連会館→三田間が7:5時間かかり、ほとんど進まない。

②大災害時には移動してはならず、全医協連会館に留まるべきであった。その場合、会館の宿泊対応の準備が不可欠。

③長時間狭い車内に閉じ込められてエコノミー症候群になりかけた。

④避難所による環境の差が大きく、事前と当日のそれぞれの情報収集が不可欠。

〈タクシー乗車組〉

①方面によっては大渋滞エリアとそうでないエリアの差が大きく、帰宅までの時間に大きな差が生じた。

②ラジオからリアルタイムでの情報収集が出来た。

③トイレはコンビニ利用したが大混雑。

〈徒歩帰宅組〉

①自宅までの経路をあらかじめ確認しておく必要を痛感

②徒歩帰宅者の中にはリュック・ヘルメット等の防災用品を着用している方も多くおり、全医協連での検討も必要

③会館を出る前に支給された菓子・飲料は大変有難かった。コンビニでは、軽食料・飲料・携帯充電池等がほぼ完売状態であった。

④携帯が通じない中でiPadは通じやすく、災害時に強い端末である事を再確認

●大震災以降の対応

1. 被災医協との連絡

(1)震災翌日から被災医協事務局長へ携帯で連絡を取るも連絡つかず。

(2)週明け(3・14日)からは固定電話での連絡が可能となり、被災医協との連絡が密に取れるようになった。

2. 緊急支援物資関連

(1)被災医協からのオーダーを確認して発注

(2)従来、取扱のなかった商品についても複数の取引業者から幅広く情報収集してスピード感を重点に調達

(3)現地への運送業者の手配が困難であったが、保坂主任の個人的ルートで業者を手配でき、早期の運送が可能となった。

(4)現地から要望の大きかったガソリンは、非常な品薄状態であった携行缶を購入(ネットで取扱店舗を調べて保坂主任・萩原職員が並んで入手)してガソリンスタンドで満タンにして、輸送できた。

●今後の課題

1. 全医協連版防災マニュアルの策定

2. 災害時における情報通信網の確保 (iPadも有効活用)



3.19 仙台空港

東日本大震災発生!!

宮城県医師会会長、宮城県医師協同組合理事長

伊東潤造

いとうじゅんぞう

今回の巨大地震・津波で、お亡くなりになられた方々のご冥福をお祈りいたしますとともに、被災された皆さまに対しまして、心からお見舞いを申し上げます。平成23年3月11日(金)午後2時46分頃、三陸沖を震源とするマグニチュード9・0、震度7を観測する未曾有の巨大地震が発生しました。震源域が日本海溝に沿って南北500^{キロ}、幅約200^{キロ}と広範囲に及んだため、青森県、岩手県、宮城県、福島県そして茨城県の広い範囲で強い揺れを観測するとともに、太平洋沿岸を中心に大きな津波が発生しました。また、本震から3ヶ月間で、マグニチュード5以上の余震は158回を数え、このうち3回は通常本震級のマグニチュード7以上の余震であり、過去最もマグニチュード5以上の余震が多かった北海道東方沖地震(M8・2)と比べ、既に5倍以上に達していますが、4月11日にいわき市でのマグニチュード7を最後に観測後は、マグニチュード5以上の余震は次第に少なくなってきました。

規模・被害ともに想定をはるかに超えた東日本大震災で、我々の仲間である医師会員9名(内、組合員4名)の先生方を含め多くの人々の掛け替えのない命と、私たちの愛する沿岸部の街並みと景観を一瞬にして奪い去ってしまいました。

6月10日現在、宮城県内における死者9、214人、行方不明者4、913人、住宅全半壊数103、585棟。

私も直接、亘理郡(亘理町・山元町)、塩釜市、七ヶ浜町、東松島市、石巻市そして南三陸町、気仙沼市を視察して参りましたが、その被害の大きさにただただ驚きと悲痛感を募らせるばかりでした。

われわれは地震発生後直ちに救援活動を開始しました。

宮城県災害医療コーディネーターである、宮城県医師会・櫻井副会長(本組合参与)と登米常任理事が宮城県に設置された災害対策本部に詰め、宮城県医師会と連絡を密にしながら医療分野における災害急性期の対応と調整等に努めてまいりました。

本組合の事務所(宮城県医師会館)は、以前受けていた耐震診断の結果、倒壊の危険性を指摘されておりましたが何とか被害を免れることができました。しかしながら、余震による倒壊の可能性は否定できず、さらに非常用電源が被害を受け電気、電話回線の復旧が出来ずにいたため、事務局員は、唯一の通信手段である(※1)MCA無線を手に、仙台市若林区霞目の自衛隊仙台駐屯地にて救護活動の連絡・調整にあたりました。

その後、3月13日(日)になって電気・電話が復旧したため直ちに宮城県医師会館内に「宮城県医師会災害対策本部」を設置し、会員の安否や被害状況の把握、死体検案医師の要請と調整、日本医師会等からの医薬品支援物を被災地医師会へ送る等、緊急対応に役員・職員が力を合わせて昼夜を問わず奮闘してきたところがあります。

さらには、DMATや日本医師会からの要請で各都道府県医師会から申し出があり、国内初出勤となる救護班チーム「JMAT(日本医師会災害医療チーム)」を、日本医師会の絶大なサポートのもと続々と派遣いただき、県内各被災地において避難所・救護所等で献身的に救護活動を行っていただきました。JMATチームは6月までに、東北地方全体で1、157チーム、宮城県内には573チームがお入りいただき活動され、現在も、6チームに活動いただいております。

さらに、日本医師会をはじめとする全国の都道府県医師会、郡市医師会はもとより全国医師協同組合連合会、各地の医師協同組合や関係諸団体等から、多大なる義援金や支援物資など、御礼しきれないほどのご支援を頂戴いたしましたことに改めて心から感謝し御礼を申し上げます。

最後になりますが、夢中で活動して、



3.19 医薬品仕分①

3.24 歌津地区訪問



3.19 医薬品仕分②



発災後100日を経過いたしました。
被災されました沿岸地域の方々は、まだまだ不自由な避難所暮らしや、仮設住宅の生活が続いております。避難所、救護所や巡回診療などに活動いただいている先生方もたくさんいらっしゃいます。

今後は、県内の被災していない地域の医師会員による「JMAT宮城」の編成による自己完結による地域医療再生への支援と、沿岸被災地の医療をどうするのが最適か、復興のための検討会議をとおして、宮城県・東北大学そして医師会とで一体になり、復興計画を取りまとめその実現に向けて邁進してまいりたいと考えております。

当面の医療救護活動をはじめ、地域医療の復興・再生に向けましては、これからも長い時間と気の遠くなるほどの努力が必要です。全国各地からのご支援を糧に、我々が強いられるこの苦難を乗り越えれば、また素晴らしい明るい光が見えてくるものと信じております。

頑張ろう 日本！ 頑張ろう 宮城！

(※1)宮城県医師会では、災害時の通信手段確保のため、宮城県の絶大な支援のもと、平成16年度より、MCA無線を中心として、衛星携帯電話、簡易無線の配備による「宮城県医師会災害時医療情報網」の整備を行って情報収集の迅速化を図ってきた。



災害対策本部看板



3.26 石巻訪問



左：真瀬いわた医協理事長
右：小林全医協連会長



左：伊東宮城県医協理事長
右：小林全医協連会長

全医協連より被災医協へ お見舞金贈呈

3月11日(金)午後2時46分に発生した東日本大震災は、日本の観測史上最大のマグニチュード9・0を記録し、震源域は岩手県沖から茨城県沖までの南北約500km、東西約200kmの広範囲に及びました。この地震により、波高10メートル以上、最大遡上高40・5mにもものぼる大津波が発生し、東北地方の太平洋沿岸部に壊滅的な被害をもたらしました。

全医協連は、震災後直ちに常務会を羽田空港隣接のホテルで開催し、緊急支援策(案)をまとめ、4月10日の理事会にて議決のうえ、送金しました。そのなかには、全国の医協から頂戴した義援金も含まれます。

執行部としては、現地を訪問のうえ、災害見舞金目録を贈呈するつもりでしたが、交通手段が寸断され実現することができませんでした。

そこで、4月23日(日)午後3時、全医協連会館において、宮城県医協 伊東潤造理事長に災害支援目録が全医協連 小林照尚会長から贈呈されました。

また、5月18日(水)午後4時 全医協連会館にて開催された常務会において、いわた医協 真瀬 静理事長に災害支援目録が全医協連 小林照尚会長から贈呈されました。

全国の各医協の皆様、貴重な浄財のご提供、誠にありがとうございました。

年金型保険への二重課税を 違法とする最高裁判決

〈その2〉



林 由美
(はやしゆみ)
OAG税理士法人
資産税部マネジャー 税理士

最高裁は平成22年7月6日に年金型保険に対する相続税と所得税の課税が二重課税となり違法であるという判決を下した。従前は、年金型の保険契約を相続した場合には、まず相続時に相続税が課税され、毎年支払いを受ける保険年金についても所得税が課税されていた。この所得税が課税されていた保険年金のうち、既に相続税が課税された部分は所得税を非課税するという内容である。この判決を受けて平成22年10月に所得税法令が改正され、国側は平成17年分から平成21年分の各年分について、所得税を納め過ぎになっている納税者に対し所得税を還付すること

になった。また平成12年分以降平成16年分の保険年金に係る所得税も還付される予定である。還付の方法等もほぼ決まっているが正式な法整備がまだ整っていない。

I、最高裁判決

●争点

年金払特約付の生命保険契約、いわゆる年金型保険の被保険者であり保険料負担者であった夫の死亡により、妻は同契約に基づく第1回目の年金の支払いを受けたが、第1回目の年金を妻の収入金額に計上せず、所得税の確定申告をしたところ、税務署は収入金額から必要経費(払込負担料を元に計算したもの)を控除した額を妻の雑所得の金額と認定して追加の所得税を課税する処分を妻に通知をした。これに対して、妻は、次の考え方から税務署の処分の取り消しを求めていた。

- この年金を受け取る権利(以下、年金

受給権という。)は相続により取得したとみなす生命保険金に当たり、相続税の課税対象となった。

- 所得税には相続等により取得するものを非課税とする規定がある。

従ってこの年金受給権は相続により取得したものであるため、毎年の年金は所得税が非課税になるのではないか。

●判決の要旨

相続により取得したとみなされる保険年金の各年支給額のうち、現在価値に相当する部分は、相続税の課税対象となった経済的価値と同一のものであり、所得税の課税対象とならないとし、所得税が非課税となることを明らかにした。

II、国側の対応

(平成17年分〜平成21年分)

平成17年分〜平成21年分については、平成22年10月に所得税法令を改正し、非課税部分に対応する所得税額の還付を行

うことになった。内容は以下の通りである。

● 所得税の課税の変更

変更の内容は図1の通りである。

● 課税部分と非課税部分の計算方法

年金支給初年度は全額非課税とし、2年目以降、段階的に非課税部分が同額減少していく簡便な計算方法となっている。尚、この計算方法は、定額払いの確定年金に限らず、終身、有期、通増等の多種多様な年金の種類や支払方法、支払い期間にかかわらず、用いることとしている。

● 実際の手続き内容

① 対象者と対象保険年金

相続、贈与等により取得した生命保険契約又は損害保険契約に基づく年金(以下、保険年金という。)を受給している方が対象となり、具体的な年金の種類は次のとおりである。

- ・ 年金形式で受給している死亡保険金
- ・ 学資保険の保険契約者の死亡により受給する養育年金

・ 個人年金契約に基づく年金
なお、実際に相続税の納税が生じなかった方も所得税の還付対象者に含まれるため注意が必要だ。

② 平成17年分から平成21年分まで

次の図2のフローチャートに従い各年分について税務署もしくは市町村の窓口

● 図1 取扱いの変更(イメージ図)

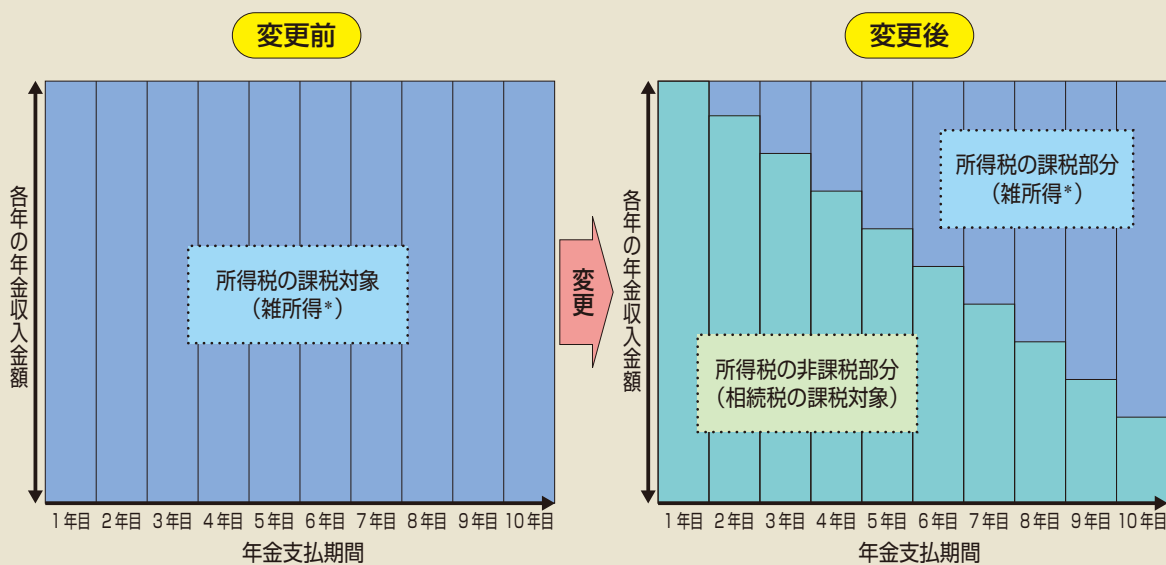

所得税の課税対象は、各年の年金収入金額とされていました。

※雑所得*の金額は、収入金額から保険料又は掛金(保険料等といいます。)を差し引いた金額です。

(注) イメージ図は10年払いの定額年金

各年の年金収入金額を所得税の課税部分と非課税部分に振り分け、課税部分にのみ所得税が課税されます。

※雑所得*の金額は、収入金額から保険料等を差し引いた金額です。

●図2 必要なお手続き判定表

※保険年金の支払を受けた各年分(平成17年分から平成21年分)ごとに判定を行ってください。

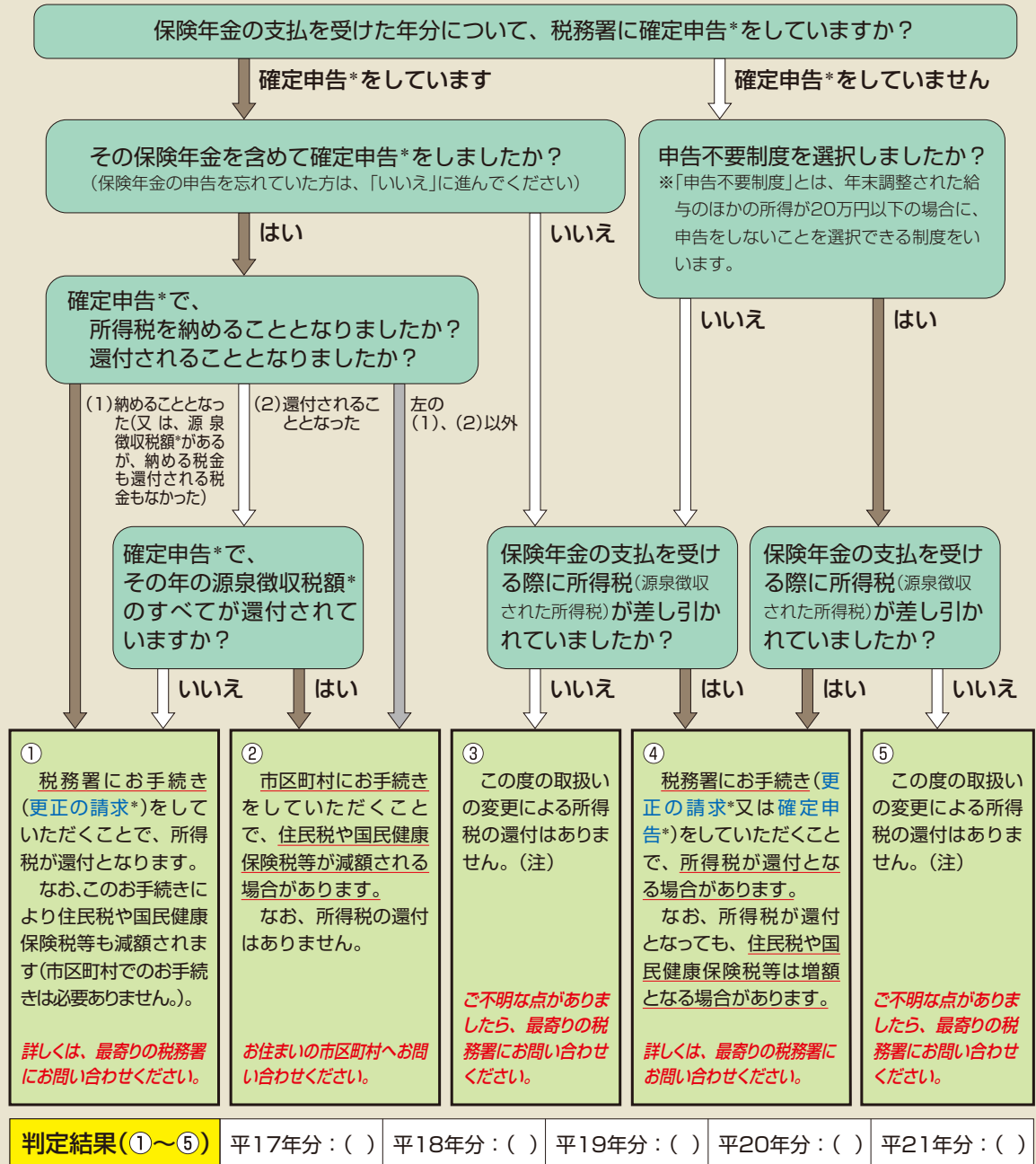

※ご不明な点がございましたら、最寄りの税務署にお問い合わせください。

※税務署にお手続きが必要な年分と市区町村にお手続きが必要な年分がある場合には、まずは税務署でお手続きをお願いします。

(注)保険年金について確定申告をしていない場合であっても、市区町村において同所得を調査し、その調査に基づいて住民税が課税されている場合には、住民税や国民健康保険税等が減額されます。

で手続きを行う。各年毎に判定が必要となるため、事前に資料を揃えてから判定表をたどってほしい。

留意点としては

- 所得税の確定申告の有無
 - 所得税の確定申告をしていた場合は還付になったか納付になったか
 - 所得税の確定申告をしていない場合にはその年金について源泉徴収の有無
- また確定申告を提出していても手元に控えが無い場合には税務署で問い合わせが可能であるため諦めずに向いてほしい。

Ⅲ、国側の対応

(平成12年分～平成16年分)

平成12年分～平成16年分までの取り扱については、平成23年5月31日現在、法改正がなされておらず、法改正案のみが財務省より発表となっている。この法改正案を説明する。

●概要

現在の法律では過去5年間のみ申告期間を遡って救済することができることになっている。従って、平成17年分～平成21年分まで比較的早い段階で明確な取扱いが公表された。しかしながら平成16年分以前については、現在の法律のまま

は還付が難しいことから平成17年分以降とは異なる方法で、一定期間内について、特別な還付措置が講じられる予定である。尚、当初から10年間遡って還付をするという「10年間」とは、民法の時効を考慮したものであり、もともと税法の取り扱いは遡って申告を直したり、還付したりする期間は「5年間」と定められているため、国側の取扱いへの苦慮が伺われる。

●具体的な内容

①特別還付金の還付

平成12年分～平成16年分の各年分の保険年金にかかる所得税のうち、非課税部分に対応するものとされる部分に相当する給付金(以下、「特別還付金」という)が税務署長から支給される。また特別還付金は勿論所得税は課税されない。

②特別還付金の計算内容

• 平成15、16年分については、現在公表されている方法に準じて還付額を計算する。

• 平成12～14年分までの還付額は平成15年分の還付割合を用いてみなし特別還付金として計算される。これは税務署に確定申告書の保管がされていないためである。(税務署に申告書を保管する期間は7年間である)

③納税者の手続き

相続人が支払うべき { 相続税の課税対象額 — ①+②-③
・ 所得税 — ③+⑤

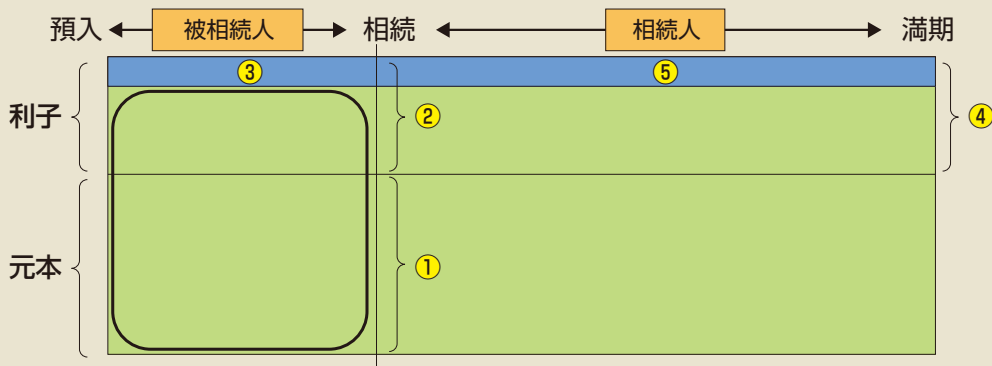

●図3 定期性預金の取り扱い
「税制調査会 資料より」

●図4 「税制調査会 資料より」

「保険年金」に係る最高裁判決を受けた対応について
(平成16年分以前の「保険年金」に係る所得税の還付)

- 適正還付の裏付けとなる税務署における確定申告書等の保存期間(7年)や民法の債権の消滅時効の期間(10年)等を踏まえ、10年間遡及し、平成12年分以降16年分以前の「保険年金」に係る所得税については、特別な還付措置を講ずる。
- 「特別な還付」については、税務署において確定申告書等が保存されている平成15・16年分の還付額と、保存されていない平成12～14年分までの還付額は、異なる計算方法をとる。
- 「特別な還付」を請求することができる期間は、納税者の便宜や生命保険会社等の書類保存等の負担を勘案し、法律の施行から1年。

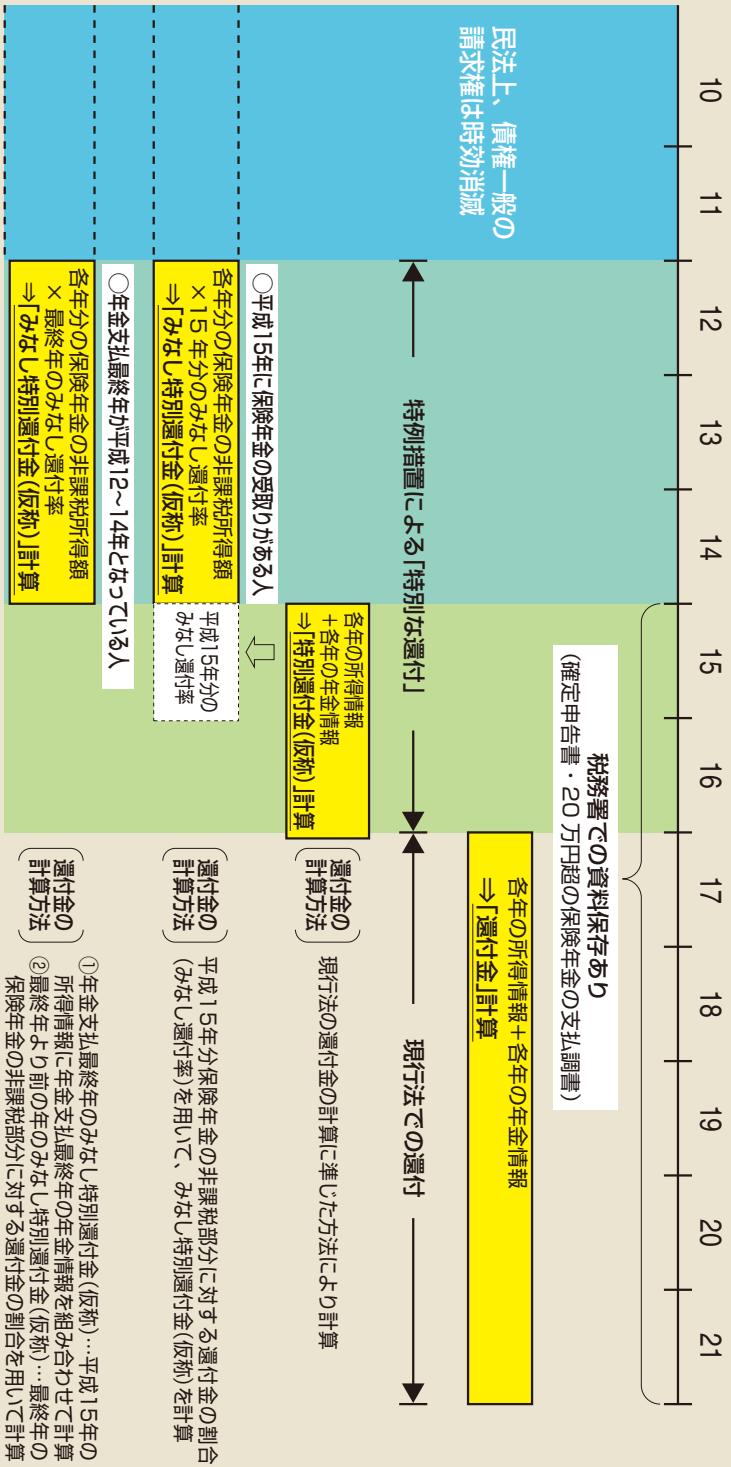

(注1) 「各年の所得情報」とは、給与等の保険年金以外の所得金額及び扶養親族等の所得控除に関する情報をいう。これらの年分について過去に申告を行っていない場合、給与の源泉徴収票等により、還付申告に準じた手続が必要となる。

(注2) 「各年の年金情報」とは、年金の種類、支払期間、年金支払総額、支払保険料の総額といった年金の契約内容及び支払に関する情報をいう。

●特別還付金の支給を受けようとする者は、この改正法律が施行された日から1年間、特別還付金の額等を記載した特別還付金請求書に特別還付金額の計算明細書等を添付して税務署長に提出することができる。

IV、その他

●扶養控除等への影響

二重課税の取り扱いの変更により、生計を一にする親族の所得金額が減額し、その親族が扶養控除の要件を満たすこととなった場合には、その親族を扶養控除の対象にすることができる。例えば、毎年確定申告をしている長男と母が生計を一にしている場合で、母が二重課税の取り扱いの変更により、長男の扶養親族に該当することとなった時は、長男は手続き(更正の請求)をすることにより母の扶養控除分の所得税を取り戻すことができる。

●他の資産との整合性

①二重課税と考えられる資産
最高裁は、所得税の非課税規定について、「相続税又は贈与税の課税対象となる経済的価値に対しては所得税を課さないこととして、同一の経済的価値に対する

相続税又は贈与税と所得税との二重課税を排除したもの」と判示している。年金型保険の年金のみならず、同様に考えられる資産については以下の取扱いとなる予定である。

②定期性預金の利子、配当期待権

相続税の課税対象となる定期性預金の評価額は、図3の通り、預金残高に相続時点で解約したと想定して算出した利子(源泉所得税控除後)を加えた額となる。利子部分に対しては一旦相続税が課税され、実際に相続後に利子が支払われる際には、所得税が課税され源泉徴収されることになる。配当期待権についても同様である。この取り扱いは従前と変わらない。利子から源泉徴収された所得税額を取り戻すことはできないままである。

V、まとめ

●現時点でやっておくべきこと

平成17年分～平成21年分までの保険年金に係る取扱いの変更対象者には、取扱い生命保険会社各社から、国税庁作成のパンフレットと併せて還付手続きに必要なとなる年金情報等が個別に通知される。但し、源泉徴収がされていない場合等に

は通知が届かないため、年金を受け取られた方が自ら、生命保険会社等に確認する必要がある。

文中に記載した図表も含めて、保険年金の二重課税に関する取り扱いについて、国税庁HPから詳しい解説や質疑応答が確認できる。是非活用してほしい。

●最後に

平成12年分～平成16年分までの取り扱いが法整備された場合には、前述の通り、国側はその法施行日から1年間に限り、特別還付金の申請書を受理して還付金を支給する予定である。納税者側としても迅速な対応が必要となる。せっかく国側が10年間遡って還付をするという予定であるため、この制度を活用して納め過ぎていたであろう所得税相当額を取り戻してほしい。

【図1、2 *印の用語の説明】

- 更正の請求
確定申告をした方が、納める税金が多すぎた場合や還付される税金が少なすぎた場合に、正しい額に訂正することを求める手続きのことです。
- 確定申告
所得税の確定申告は、毎年1月1日から12月31日までの1年間に生じた所得の金額とそれに対する所得税の額を計算し、翌年2月16日から3月15日までの間に確定申告書を出す手続きです。
- 還付申告
確定申告書を出す義務のない方でも、源泉徴収税額などが年間の所得税額よりも多いときは、確定申告をすることによって、納め過ぎの所得税の還付を受けることができます。この申告を還付申告といいます。還付申告ができる期間は、その年の申告の1月1日から5年間です。
- 雑所得
給与や事業所得などの所得に当てはまらないような所得で、国民年金などの公的年金や保険年金などがこれに該当します。
- 源泉徴収税額
給与や年金等の支払いを受ける際に差し引かれる所得税の額をいいます。

四国の松山

「まつちやま」は、
ええところやけん、
はよおいでな

松山市医師協同組合専務理事
河辺忠郎



写真2



写真1

松山市医師協同組合の歩み

松山市医師協同組合の歩みについて、少し触れてみたいと思います。県庁所在地にある四国四市の医師会、つまり徳島市医師会、松山市医師会、高知市医師会、高松市医師会それぞれの医師会が議題を提出し、その議題について協議検討する会議を「四国四市医師会会長会議」と題して当時は年2回、現在は年1回を持ち回りで開催しています。その中で、当時の徳島市医師会長の久保新也先生、高松市医師会長の森岡祐治先生から、松山市医師会にも是非、医師協同組合を設立して欲しい旨、強く勧められました(当時、四国で松山だけ医師協がありませんでした)。平成4年2月に入って、大久保、森岡両会長が来松され、松山市医師会長の村上郁夫先生、副会長の徳永昭夫先生、同じく鈴木武一郎先生と松山市医師会厚生福祉部主任理事の井関亮輔先生が医師協に関する諸々の詳細説明を受けました。それをもって、平成4年度の厚生福祉部の事業計画に「会員福祉対策の一環として医師協同組合の調査研究」として掲げ、平成4年4月11日に開催された第1111回松山市医師会定例総会で承認を得、早々、設立に向け発起人会を結成しました。平成4年5月25日には、全国医師協同組合連合会長の藤井義顕先生、同事務局長 小西英夫氏、同購買部係長 小島健二



写真4



写真3



写真5

愛媛・松山の紹介

愛媛といえば、「みかん」を連想してい

郎氏、徳島医師協同組合理事長 大久保新也先生を来賓に迎え、松山市医師会員約60名が出席のもと、医師協設立に向けて活発な意見交換を行いました。その後、医師会厚生福祉部と松山市医師会事務局が中心になり、愛媛県中小企業団体中央会の指導のもと、会員向け設立同意者の募集や定款等の資料作成を行い、松山市医師協同組合が誕生しました。

平成4年9月24日には松山市医師協同組合の設立総会(第1回)を開催し、会員の事業支援と福利厚生、松山市医師会会計への寄与を設立目的にスタートしました。事業内容は、医療消耗品販売と保険契約を主に、第2回(平成5年度)総会の決算報告書によると、総売上高930万円、売上総利益284万円となっています。以後、業績も順調に推移し現在に至っています。

現在の組合員は245名で、開業会員の約57%が加入済みです。また、一昨年には愛媛県医師会の中に愛媛県医師協同組合が発足しましたが、全医協連のバックアップと四国ブロック協議会のご支援により活動範囲の住み分けもでき、お互い切磋琢磨して頑張っています。わが医協は来年満二十歳！を迎えます。

ただけだと思います。以前より、愛媛では水道の蛇口をひねるとみかんジュースが出るという都市伝説があります。実際、岡山にいる私の娘は学生時代に友人から、真面目に質問をされたそうです。数年前より、空港で期間を限定して水道からみかんジュースのサービスを行っています。また、冬になると外来患者の手はまっ黄色です。町に出ると、電車やバスも黄色とオレンジ色です(写真1、2)。プロ野球の独立リーグである「四国アイランドリーグ」の加盟球団である「愛媛マンダリンパイレーツ」(マンダリン＝みかん類の総称・パイレーツ＝水軍)のキャラクターは、みかんの形をした顔で、ユニホームはみかん色、サッカーのJ2の愛媛FCのクラブカラーもオレンジです(写真3)。また、愛媛県警のマスケットキャラクター「まもる」君も、みかんです(写真4)。冬になると、どの家庭でもダンボールのみかん箱があり、戦前では貧しかった家庭ではみかん箱(当時は木の箱)を勉強机にしていたそうです。勿論、県の花も「みかんの花」です。また、有名な飲料水に「ポンジュース」があります。このジュースの名前の由来は、オランダ語での柑橘果汁の意味の「Pons」(ポンス)、「日本一(にっぽんいち)の「ポン」、当時の愛媛県知事がフランス語の「ポンジュール」と語呂が似ているので良からうなど、色々言われています。その他、多くのメーカーから柑橘系のジュースが販



写真7



写真8



写真6

売されています(写真5)。

次に松山市の概要について説明します。松山市は、愛媛県の中央部、松山平野にあり、東は西日本の最高峰石鎚山を擁する四国山地を背景とし、西は波静かな国立公園瀬戸内海が望めます。松山の名は、慶長8(1603)年加藤嘉明公が築城した松山城にちなみ、名付けられたと言われています。明治6年愛媛県庁が設置され県都となり、明治22年12月15日市制を施行以来、政治・経済の中心都市として成長し、また、俳人正岡子規をはじめ、多くの文人を輩出するなど地方文化の拠点としての役割を果たしてきました。昭和20年、市街地の大部分を戦災により焼失しましたが、今日では総合的な都市機能を備え、平成17年1月には四国初の50万都市となりました。平成23年4月1日現在の人口は514,926人となっています。

その松山城ですが、松山市の中心部である標高132mの城山(勝山)山頂に本丸があり、裾野に二之丸(二之丸跡庭園)、三之丸(堀之内)がある広大な平山城です。嘉明公が1602年から築城を開始し、わが国の築城史上、最長の歲月(四半世紀)を完成までに要した四国最大の城郭で、「現存12天守」の中では、姫路城と並ぶ連立式の天守を有しています。嘉明公は、城の完成前に会津藩へ転封となり、蒲生氏を経て1635年から明治維新までの235年間に亘り、親藩大名

であった松平家の居城となりました。大天守の最上階からは、360度眺望がひらけ、松山平野や瀬戸内海などを見渡すことができます。

松山城を中心に半径5km圏内にJR駅、港、空港、高速ICが存在し、路面電車が環状に走っています。都市機能や観光資源、大学なども中心部に集中することからコンパクトシティのモデルとも言われ、比較的平坦な地形でもあり、自転車や徒歩の利用割合が高くなっています。松山城へほぼ直線的に向かう道路である市役所前横街通りは景観計画区域になっており、50m以上の高さの建築物はなく、南から北を眺めると豊富な緑を有する城山公園が美しく見えます(写真6)。もう一つの景観計画区域は道後温泉本館周辺です。本館など歴史的景観資源や周囲の豊かな自然景観に調和した温泉観光地として風格ある町並みを目指しています(写真7)。

また、市内には高層ビルがなく、(松山市で一番高いマンションで19階、百貨店の屋上にある観覧車の最高点は85m)市内のどの位置からでも松山城が良く見えます。私が住んでいるマンションのベランダから見た松山城です(写真8)。

さて、郷土料理を紹介しましょう。「愛媛産には、愛がある」この言葉は、愛媛の農林水産物の統一キャッチフレーズで、愛媛県内では良く知られた言葉です。牛肉は「伊予牛絹の味」、豚肉は「ふれ愛・媛ポーク、甘とろ豚」、鶏肉は「媛っこ地鶏」



写真11



写真9



写真10

が有名です。

しかし、松山は目の前に瀬戸内海があり、瀬戸内の小魚が人気です。ホゴ(関東ではカサゴ)の煮付けは薄い出汁で、対照的にメバルの煮付けは甘辛く煮付けています(写真9)。

松山は美味しい食べ物が豊富で、意外なものでは「おうどん」もおいしいものです。隣の香川県の「讃岐うどん」は全国的に有名になっていますが、松山のうどんも良い味を出しています。そのうどんは讃岐うどんのように腰が強くなく、「グニャグニャ」したようにも思えますが、甘めの出汁で薄口の味は食べた後、ホッとします。写真は松山の繁華街の裏手にある「鍋焼き アサヒ」です(写真10)。

また、お鮓は江戸前に限るとも言われていますが、「松山鮓」も捨てたものではありません。これは「バラ寿司」で瀬戸内の海の幸を上のにせています。酢を余り利かさず甘い味です。小さい頃には何か行事ごとがある度に家庭で作っていました。お節句になると、それを重箱に入れて野山を走り回り、食べる時は重箱の中で傾いてしまいました。尚、通の通う「料理旅館 梅檀せんだん」の松山鮓は穴子・海老・烏賊などものり豪華ですが、私の小さい頃は、錦糸卵と田麩(でんぶ)、せいぜい穴子程度でした(写真11)。

気候は温暖で、台風の影響は少なめのんびりした町です。愛媛は物資に恵まれているから偉人が輩出しないと昔から言

われています。歴代総理大臣の出身県で四国においては愛媛県のみが該当しません。平成23年3月12日九州新幹線・鹿児島ルートが、全線開通しました。東北新幹線も平成22年12月4日新青森まで開業し、将来は北海道新幹線(新青森駅―新函館駅・平成27年開業予定)に接続するそうです。なんとも羨ましい限りです。四国には新幹線がありませんが、以前は四国新幹線の建設計画がありました。これは大分市から徳島、高松、松山市付近を経て大分市を結ぶ全長約480キロの路線です。「関サバ」「関アジ」「岬サバ」「岬アジ」で有名な豊予海峡を海底トンネルや架橋で結び、大分と愛媛を新幹線というビッグプロジェクトでした。最近までその調査費を計上して調査が続けていましたが、それは終了となりました。夢のまた夢です。

しかし、瀬戸中央自動車道(昭和63年4月開通)により、松山から本州に行くには便利になりました。以前は高松と岡山県玉野市宇野まで結ぶ「宇高連絡船」があり、列車が高松に到着すると連絡船の出港時間が迫り、走って乗ったものです。その後、神戸淡路鳴門自動車道(平成10年4月全線開通)、西瀬戸自動車道(しまなみ海道)(平成18年4月全線開通)と3橋が四国の、生活、文化、観光を支えています。青い国四国は、まだまだ自然が一杯。魚はおいしいし、果物も豊富。是非一度、遊びにおいでんか。

(民間生薬・漢方生薬)

5

今回は、日頃よく目にする植物と花も実も美しい樹木を考えてみました。

民間生薬はドクダミ(十葉・魚腥草)を、漢方生薬はサンシュユ(山茱萸)を取り上げます。



京都保事協
わたなべいっかん
渡邊一幹

サンシュユ(山茱萸)

はミズキ科の落葉樹で江戸時代に朝鮮から輸入され、以来全国で見られるようになりました。早春に明るい黄色の花をつけるため、ハルコガネバナ、秋に綺麗な赤い実をつけるためアキサンゴ(秋珊瑚)という別名もあります。薬用には赤く熟した果実の果肉を乾かして使用します。江戸時代の「古方薬品考」という書物には「神経の苛立ちを鎮め、性欲を回復し、頻尿や腰痛を治す」と述べられています。単独では疲労回復・めまい・耳鳴り・頻尿などに、6~10gの山茱萸を400ccの水で30~40分煎じて一日3回に分けて服用したり、山茱萸・氷砂糖・ホワイトリカーで作る山茱萸酒として利用されています。漢方的には、性味は酸・渋、微温で、肝経・腎経に入ります。そのため膝や腰が弱くなったり、めまいやふらつきの出がでたり、耳鳴りがしたりする肝腎不足という状態や、精液が自然に漏れたり(遺精)、頻尿や尿失禁などの腎虚の状態の時や、不正性器出血や月経過多となる衝任虚損という状態、あるいは身体が弱りすぎて汗が止まらないときなどに、他の生薬と共に使用します。山茱萸の入った漢方処方には、中高年を中心として全身倦怠感や腰痛・下肢痛や排尿障害を伴う慢性腎炎・糖尿病・坐骨神経痛・高血圧・白内障・耳鳴り・更年期障害などに使用する八味地黄丸、この処方の効果を増強して痺れや浮腫みを取る力を強めた牛車腎気丸、八味地黄丸と効果は似ていますが、冷えなどはなく子供の夜尿症や気管支喘息にも使用する六味地黄丸などがあります。



山茱萸の木



コガネバナ



花の拡大



山茱萸の実



アキサンゴ



熟した果実

●漢方生薬エキス



八味地黄丸



牛車腎気丸



六味地黄丸

薬 にな る 植 物

ドクダミ(十薬・魚腥草)

は、多年草で日本各地に見られます。開花時に全草を採取して水洗いした後、日光に当て乾燥させ、日陰でカビが生えないように注意して保管し、必要なとき取り出して使用します。一般には解毒・利尿・緩下剤・浮腫み・高血圧予防などに大変効果があり、利用されています。またニキビや肌荒れ、そしてアトピー性皮膚炎の体質改善に、ヨクイニン(ハトムギ)と一緒に煎じ、お茶の様に飲用されてきました。新鮮なドクダミの生の葉は、強い抗菌作用があるため、採取後水洗いし、新聞紙などの紙に包んで火にあぶり、柔らかくなり匂いが消えたら、化膿して腫れた部位に貼ったり、蓄膿症でなかなか治らない時に鼻に詰めると、膿を出すのにとっても効果的なため使用されてきました。また腫れや痛みをとるので、痔に貼り付けるという方法も昔から使われてきています。漢方では性味は辛・微寒であり肺経・腎経・膀胱経に入るため、肺化膿症や淋病の時に他の生薬と共に利用されます。



ドクダミの花



新聞で包み炙る



火で炙った十薬



ドクダミの煎じ液



市販のドクダミ茶



摘み取った十薬

京都保事協 まつい あきお 松井 昭男
 挿絵/保事協事務局長 大森俊次

病院の旅は続く、治るかな？ 稲荷大社のご利益で生き延びた？

旅行がしたい一念が一転して病院での入院手術となつてしまい、昨年右頸動脈内皮剝離術を受け越年した。漸く健康が回復したかと思つたのも束の間、頸動脈狭窄発見の原因である左ソケイヘルニアがどんどん悪くなつてきた。意を決してK国立病院(今は医療センター)というのだ(そうだ)の外科へ受診入院した。

入院前日に今後の安全を願つて又稲荷大社へお参りに行つた。貰つたおみくじが又大吉、本当かいな?、と思う様な感じ。しかし小躍りしながら入院、三月十一日手術を受けた。その日手術が無事終了、病室に戻り鎮静剤注射後の為ウトウトとしていたら、強烈な水平の眩暈に襲われた。と思つたら廊下を看護師さん始め皆がバタバタしている。東日本大震災のその時であった。(被災者、犠牲者の皆様にご心よりお見舞いと哀悼の意を表します。)それと一緒に胃の辺りに痛みを

覚える様になつた。

ヘルニア手術終了後で入院中にも拘らず胃が痛むのでついでに胃カメラをして貰つた。胃カメラの際モニターの画像が良く見えた。或一点に私でも可笑しいなと思う脹らみが見えた。「エッ!大丈夫かな。」と思ひながら結果を待つたが、矢張り早期胃癌の診断が下つた。止むを得ず、こうなつたら仕方がないと覚悟をきめて一応退院。五月の連休明けに再入院。病室の空きがないので特別病室に入った。今年一月より開設された特別病室は大変優雅な部屋。受付ロビーにはコンシェルジュのお嬢さんが二人、にこやかに迎え

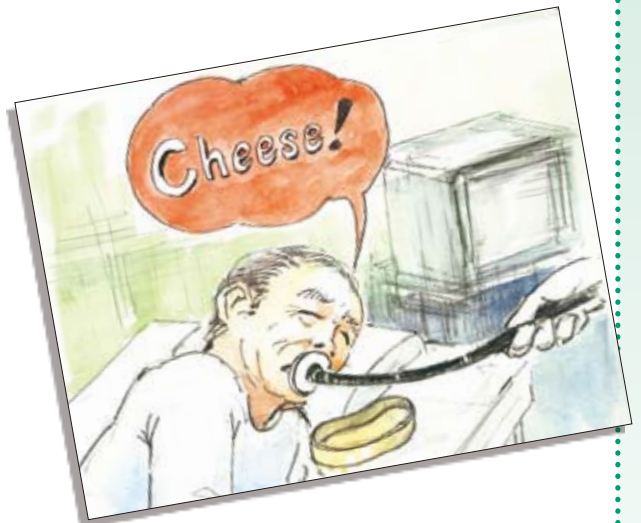

病室での哀れな私

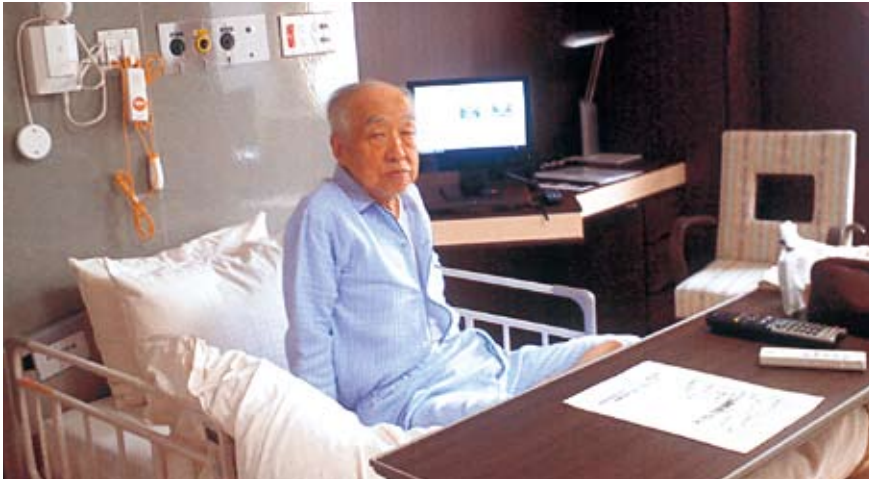

特別病室のロビー



特別病室受付のコンシェルジュのお嬢さん



てくれる。海外旅行の代わりであるからと、イソイソと入室、胃癌手術を受ける事になった。

手術そのものは内視鏡によって粘膜の剥離をするのだ、という事で、目が醒めたら済んでいたという程度であった。「もうこれで大丈夫ですよ。」と主治医M先生の言葉に欣喜雀躍した途端、血液検査の結果、腎機能が凄く悪くなっている事が解った。もう一段階進めば透析か移植しかないですなあ、との御託宣。今迄も高血圧の為の腎機能低下があったが、手術の為に急激に悪くなったかと思えな

い。腎内科へ転科の上、退院延期を申し渡され、結構な病室で素晴らしく水臭い食事を食べさせられる事になってしまった。胃手術後の為余り激しい運動も出来ないし、三度減塩食を食べてする事はテレビを見ているだけという味もそっけない毎日になった。

こんな変化の為、急激しかも極端に食欲が落ちてきたので気の毒に思ったか、主治医S先生が糖尿食に変えてみてくれた。これがアア美味しいと思うぐらい哀れな状態に落ちてしまっていた。その後高血圧の内服薬を色々変えて貰ったりして少しホットしてきたら二週間たっていた。ベッドで横になっていとお稲荷さんの大大吉は何だったろうかと云う感じもするが、一方、死の病から浮かび上れたのは誰のお陰かという感じもしてくる入院生活であった。

退院後は療養生活に入っているが余り真面目でない私の生活、この後どうなるか自分自身が危ぶんでいる。平成二十二年十月より起こった私の身体の不調、海外旅行に出られないストレスの為と考えていたが、結局は老人病の始まりであったなあ…、と自嘲している今日この頃である。

私の胃癌



スケッチ随想/愛しき風景たち

〈第3回〉

少年の蒼い夏

おおもり しゅんじ

大森 俊次

(京都保事協/事務局長)



吉田山

僕が幼い頃、周辺は畑や空き地だらけで、裏道を駆けのぼればそこは吉田山だった。吉田神社の参堂石段でしょっちゅう時代劇映画のロケーションを見ていた影響もあって、僕らはみんな棒切れを剣にして、チャンバラのヒーローに成りきっていた。僕のお気に入りには、ご存知・快傑黒頭巾。祖母から借りた祖父の遺品の兵児帯で覆面をしていたが、真夏でも暑くなかったようだ。その時の覆面癖から、今も世間に顔向けできない暮しなのかなあ。



岡崎疎水

チャンバラ好きが高じて、小学二年生の時、剣道の道場へ通い始めた。その頃、よく赤胴鈴之助みたいと言われたものだ。習字教室やそろばん塾は途中で投げ出したが、剣道だけは何故か長続きしていた。祖母は褒めてくれた。道場で汗を流しての帰り道、岡崎疎水で泳いだ。ひと夏に一人くらい流されて子供が死んでいた。遊泳禁止の立看板が出ていたが、僕らはその看板に脱いだ胴着を掛けて泳いだ。今ではここで泳ぐ人などいない。



蛤御門

幼い頃から道場に通っていたこともあって、高校では剣道部に入った。こわい先輩の竹刀に小突かれながら重い防具をつけたままで、御所の周りをフラフラになって走らされた。烏丸通を南下して幕末動乱の史跡・蛤御門あたりを走る時だけは、いつも元気になった。すぐ近くにレング造りの女子高校があったからだ。あ
る夏の日、夕立の中で、一人の女子高生と淡いデートをした。この門の下で雨宿りしたが、何もしゃべることがなくて困った。



海津の石積

高校二年生の時、かけもちで入っていた美術部の方が徐々に面白くなって、剣道部をやめた。竹刀を絵筆に持ち替えたのは、黒いセーターの似合うきれいな女子美術部員にひかれたせいだったが、こんな不純な動機も青春の証明なのかも知れない。美術部の合宿で琵琶湖の北岸・海津大崎へ行く予定だったが、夏風邪をひいた僕は不参加だった。もしもあの時に一緒に合宿へ行っていたら、ひよっとして僕は今頃……そんなわけないか。



原爆ドーム

高校三年生の夏休みに、生徒会行事で広島へ行った。原爆ドームを間近に見た時、僕の胸の中で何かが火花になって弾けた感じがした。気がつくくと、美術部の部屋からも足が遠のき、ラジカルな友人たちと一緒に「平和研究会」という同好会をつくり幼い議論に夢中になっていた。学校の勉強も放り出し、喫茶店と映画館で過ごす時間が増えていった。やがて七〇年安保の熱い政治の季節を迎えようとしていた頃、僕は少年時代に別れを告げた。



お魚天国

宮崎市

田中 宏幸 (写真と文)

真つ赤な宮崎産マンゴーク太陽のたまごは自慢の一つに違いありません。しかしながら遙か以前から黒潮の恵みを育んできた豊かな海も、また我が県の自慢なのです。漁業が盛んで、例えば日南市は沿岸マグロはえ縄漁、及び近海カツオ一本釣り漁獲水揚げで全国No.1を誇り、カサゴやオオニベは今や宮崎の魚として養殖されています。1年中暖流に洗われる宮崎沿岸で見つかつている魚種は912種類(宮崎大学農学部岩槻幸雄研究室、2011年5月現在)ありますが、沖繩には居ないが中国沿岸から宮崎近海にかけて带状に分布する種類や、国内の記録では宮崎産のみという魚種もあって地理的にも興味深いものがあります。それでは幾つかの魚をご紹介します。

カサゴ

は北海道から南の日本沿岸に棲み、朝鮮半島や台湾、フィリピンでも記録があります。最大30cm、2.8kgになる普通種なのです

が、平成元年には40トン捕れたものが平成16年には11トンにまで急減し、益々高

級魚として高値で取引される様になりました。今では18cm未満の個体は放流する事になっています。卵胎生で仔魚を産む性質があり、10月を中心に交尾した後11月頃に受精し冬期に産卵します。成長し特定の場所に定着する個体や放浪する個体など様々で、色彩も赤いものから黒いものまでバリエーションに富みます。夜行性で日没後に餌を探し求め、エビやカニ、フジツボや小型魚を好んで捕る肉食魚で、岩場でもかなり釣れる魚ですし、釣り糸を海底に垂らした途端に餌に食らいつく事もあります。夏が旬ですが、刺身、煮付け、唐揚げ、鍋物、ソテーなど、どう料理しても1年中美味な魚です。ウナギの12倍ものタウリンを含み、特に夏バテの回復に向けた魚と言えましょう。

オオニベ

はニベ科の中で最も大きくなり、全長で最大1.5m、24.4kgの記録のある大型種です。静岡から南の日本沿岸、東シナ海、香港、中国沿岸などに分布し、海底に居る甲殻類を主食とします。スズキにやや似ていますが、本種は尾が分かれていな

いので簡単に区別できますし、からだのやや上側に一列に並ぶ銀箔色のうろこがよく目立ちます。真冬にルアーを使って釣れる最大級の魚で、愛好家の間で海のモンスターとして知られ、また大物は引きが強い為に格好の釣りの対象となり、わざわざ来県する釣り師も居るほどです。秋口から脂が乗り始め、特に冬の時期に刺身、煮物、鍋物、焼き物、フライなどにして、なかなか美味しい魚です。平成18年には全国で163トンの漁獲量がありましたが、数多く見られる魚とは言えませんが、最近は県北の延岡で世界初の養殖に成功し放流しています。他県でも養殖を試みましたが現在も残るのは宮崎県のみで、我が県では冬の魚に指定されました。

アカメ

は南日本の太平洋岸のみに棲む日本固有種で、宮崎県、鹿児島(志布志湾)、大分県、高知県、徳島県、愛媛県、大阪湾、和歌山県、静岡県(浜名湖)で稀にしか見る事の出来ない、今や幻の魚扱いされる種類です。以前はどこにでも居たアカメでしたが、20cm位までの幼魚は藻の一種アマモにそ

そ



左から——カサゴ(11cm)、オオニベ(65cm)、アカメ(稚魚、4cm)。
いずれも宮崎サン・マリーナ(宮崎市)にて岸壁上から撮影

の生活を依存する為、アマモの生息数の急減に伴い居場所を奪われました。環境の変化に伴うものが最大の原因とされますが、一方で幼魚が数万円もの高値を呼ぶ事もあって乱獲が心配された時期もありました。アカメに詳しい宮崎大学の岩槻幸雄教授の尽力で2007年には環境省の絶滅危惧種1B類に指定され、既に2006年から県条例により捕獲も売買も禁止となっています。学名が付いたのは1984年の事で、それまではバラマンディ(主にインド洋に分布)と同一種とされていたのです。

ある種の寶石の様な赤い目を持ち、全長1.3mを越す最大の魚で、明治時代には体長2.1mの捕獲個体記録が残っていると言われます。沿岸や汽水域に棲息し純粋な淡水には馴染みません。獐猛な肉食魚で、以前は釣った小型の魚を引き上げると後から猛スピードでよく追いかけて来たものだ、と釣り師から教わりました。最近では釣れてもその場でリリースしますが、これは釣り師の良心の顕れと言えましょう。岩槻教授によれば、成熟した雌が発見出来るのは宮崎の沿岸だけ、だそうで、そういう意味では、宮崎の魚と呼ぶ事に違和感を覚えません。

四万十川の上流にまで大きな個体が群を成して移動する姿が、最近映像に記録されました。この河には80km上流まで海水が入り込むので、かなりの距離を遡上出来るのでしょうか。現在も個体数に大きな変化は無く、ただ情報が不足しているだけで高知では絶滅危惧種に指定するほどの事はない、とする専門家も居ると聞きました。8、9月に数多くの成魚が海岸に集まる事実から、産卵時期は夏場ではないかとされるもののその生態には不明な点が多く、今なお学者たちの想像力を刺激し続けている様です。

宮崎で繁殖しアマモの中で成長した未成年魚が他の県まで広がっていくのでは？と思うと県民として誇りにさえ感じますが、実は10年ほど前に種子島でも1m近い個体や幼魚が幾つか捕獲された事が話題になりました。宮崎で産まれたものか200kmも南下するとは考え難い事なのですが、あるいは鹿児島に辿り着いた未成年魚がこの島に渡ったと考えるには無理がありませんか。それでも岩槻教授の「アカメは宮崎の魚である」との持論を覆すほどの証拠は出て来ません。幼魚が採集される場所ではその近辺で産卵している可能性もあるでしょうし、今後どこか



左から——マルクチヒメジ(10cm、2008/10)、ヤマトイトヒキサギ(13cm、2008/07)、ヤスジチョウチョウウオ(3.5cm、2008/08)。

で産卵シーンをフィルムに収めるダイバーが出てくるかも知れませんが、これ以上神秘のベールを剥がさないで欲しいと密かに願うものです。

さて、私はこれら3種の生きている姿を目の前で観察し撮影する機会に恵まれました。そこは宮崎市内一ツ葉海岸のサン・マリリーナ宮崎という小さな入り江のヨット・ハーバーです。カサゴは冬場以外ではよく見られ、この岩場で20数回観察しています。しかしオオニベとアカメ(稚魚)は1度ずつ、それも10数分間しか観る事が出来なかったので撮影出来たのは極めて幸運でした。

◆◆◆ちよつと珍しい魚の話◆◆◆

1063種類に達する宮崎の魚(深水性、外洋性、淡水性を含む。岩槻幸雄研究室)の中には非常に珍しいものも含まれます。南アフリカ産のモンガラカワハギの一種が我が国では初めて日南の漁港で水揚げされた時や、インドネシアやミクロネシアの深海(約100m~120m)でしか記録の無かったキンチャクダイの一種がダイバーによって延岡沿岸の浅場(5m)で発見された時などもホットな話

題になりました。いくら海が繋がっているとは言え、日本では宮崎だけと言う話には思わず身を乗り出してしまいます。ところで、この小さなサン・マリリーナ宮崎で沖縄でも稀な魚が足元を泳ぐ姿を観察出来た事もあったので、最近この場で見つけた数種類を加えてみました。

マルクチヒメジは紅海、インド洋や太平洋に広く分布するヒメジの仲間で、50cmにもなる普通種ですが、国内では八丈島、小笠原、沖縄が分布の中心となる南方系の魚です。伊豆大島、宇和島、柏島、鹿児島県奄美海域からダイバーによる報告がありますが、本州、九州などからの記録はごく少ない様です。色彩変化に富む魚であり全身黄色いものもよく見られ、単独あるいは小さな群れで行動し小型の魚などを餌とする肉食魚です。我がサン・マリリーナ宮崎で見た個体はこげ茶色で、背中に1ヶのオレンジ色の斑紋を持っていました。大きさはほぼ10cmですからまだ幼魚なのですが、その姿は立派な大人です。この写真を見た岩槻幸雄教授から「この魚は宮崎から記録の無い種だ」と聞かされたのはもう2年以上前の話ですが、不思議な事に現在に至るまで未だに我が県からの報告が無いそうです。

ヤマトイトヒキサギは2002年に名前が付いた比較的新しいクロサギの仲間です。サン・マリーナ宮崎では割合多いものの岩場には決して顔を出さず、浅い砂浜で小さな群れを作って居るのが時々観察されます。最初は全体に銀白色の地味な魚で関心を寄せませんでした。その後、全種類を記録しようと思いつてから何度か撮影を試みましたが、岸壁からの撮影ではどうしても斜めにしか写りません。結局名前が分からず専門家の岩槻教授に尋ねたのですが、何と岩槻教授ご自身が名付け親だと聞かされ大いに驚いたのでした。それまでよく似たイトヒキサギと同一種とみなされていたものを教授が別種と判断し、他の学者と一緒にその学名を初めて発表したのです。実際にはこの写真で見るよりずっと体高のある全長26cmになる魚で、宮崎沿岸から鹿児島県の種子島、北は和歌山県、三重県辺りまでが棲息域で、稀に伊豆半島近海にまで顔を出すとの報告もあります。白身で焼いても煮ても美味しい魚として知られますが、関東辺りではほとんど市場に出回りません。既成の図鑑には登場していないこの魚もある意味、宮崎の魚に数えて良いと考えます。

ヤスジチヨウチヨウオは奄美、伊豆半島での記録があるものの、沖縄近海では滅多に見られないチヨウチヨウオの仲間ですが、私はサン・マリーナ宮崎で偶然観察する事が出来ました。今までに日南海岸でもごく少数のダイバーが見ていますが、稀な存在に相違ありません。成長しても10cm前後と小型で、昔から観賞魚としてアクアリストにはよく知られていた魚です。しかし活きた珊瑚に依存する性質が強く、人工餌を与えてもほとんど見向きもしない為、まず長生きしません。海外では台湾、フィリピン、タイ、シンガポール、マレーシアなど南に行くほど個体数が増えます。これらの海域に棲む個体は全体に白くて、からだに7本の黒いスジが走り、更に頭から顔にかけて1本付いている事から、ヤスジの名が付きました。一方、パプアニューギニアやソロモン諸島、パラオでも見る事が出来ますが、こちらは全身が黄色い事から別種の可能性も出ているものです(現在は同一種)。インドネシア北部のスラウエシ島沿岸では同じ様な黄色い個体しか発見されませんが、その他のインドネシア海域では白い個体しか居ないので、別種か否かは別として、それぞれの分布の広がりや境界には興味深いものがあります。

す。サン・マリーナ宮崎に出現した際には大いに驚き喜んだのですが、この丸々と太った個体は1ヶ月半も同じ場所を離れる事はありませんでした。逆にこの岸壁ではある種の珊瑚の育成が窺えるのです。

宮崎の魚だけではなく、私にとってこのサン・マリーナ宮崎は、とっておきの自慢の一つと思えるのです。湾内には黒潮が自然に流れ込み、四方を岸壁や砂浜で囲まれ浮橋もあって波が立たず、生き物やその生態を観察するには絶好の環境です。釣りも採集も禁じられており、雨さえ降らなければ多少の風があっても有利な観察場所と言えます。遊泳もダイビングも禁止されているので私は岸壁から覗くだけです。それでも最近数年間、私一人で撮影記録した魚は、面積が300m×200mに満たないこの天然の水族館だけで160種類に上りました。もちろん外海は更に豊かな自然の宝庫です。



●湾内でよく見る魚たち

左から——ゴマフエダイ(40cm、海面下)、コノシロ(30cm、海面下)、スズキ(50cm、浮橋の下)。右の小魚は滅多に居ない南方系のヒメツバメウオの幼魚



●時々湾内で見える魚たち

左から——イシガキダイ(12cm、海面下)、カンパチ(30cm、海面下1m)、クエ(16cm、海面下の岸壁)。



●やや熱帯性の珍しい魚たち

左から——クロホシマンジュウダイ(15cm、海面下)、ツキチョウチョウウオ(7cm、海面下)、ベニカエルアンコウ(8cm、海面下の岸壁上)。

参考

サン・マリーナ宮崎で記録されたその他の魚

ゴマフエダイは大きくなる肉食魚で獐猛。美味しいが沖縄産の個体は有毒な事も。コノシロの仔魚はコハダと呼ばれる高級な寿司ネタになる。スズキは1mになる高級な大型肉食魚。ヒメツバメウオは今まで宮古島から南の海で見られなかったが、近年宮崎沿岸でも相当数が採集されている。

イシガキダイは釣り師に人気の美味な魚だが、南方の個体は毒に注意。カンパチは大型で高級なアジの仲間だが、南方では有毒な個体も。クエは1mを越すハタの仲間。鍋の最高級食材(＝あら鍋)。

クロホシマンジュウダイの成魚は沖縄以南で見られなかった魚。ツキチョウチョウウオは本土沿岸では滅多に見られないチョウチョウウオの仲間。斜めに走るスジが特徴。ベニカエルアンコウは伊豆でもよく見られる色彩変異の大きなカエルアンコウの仲間。頭のリボンを動かし近寄った魚を捕食する名ハンター。

△参考文献▽

石川皓彰、瀬能宏、2010ー海の魚大図鑑。岡村収、尼岡邦夫、2000ー日本の海水魚。中坊徹次、小西英人、2009ー釣り人のためのさかな大図鑑。

沖縄県産アップルマンゴー



南国の日差しをたっぷり浴びて完熟
甘くとろける絶妙な良感

冷蔵庫で冷し、召し上がる時に
生レモン果汁をしばってかけるといっそうおいしくいただけます。

天然完熟 アップルマンゴー

1kg **6,000円** (税込)より 2kg **9,000円** (税込)より
【中玉2~3個】 【中玉4~5個】

特別注文受付期間 H23年
6/27(月)~8/31(水)

果物詰合せ

沖縄県産果物の各フルーツの組合せも承っております。

※**6,000円** セット

【マンゴー2個・パイナップル1個・ドラゴンフルーツ2個】

※**8,000円** セット

【マンゴー3個・パイナップル1個・ドラゴンフルーツ3個】

※**10,000円** セット

【マンゴー4個・パイナップル2個・ドラゴンフルーツ3個】



発送料金

果物の発送はクール便にて発送となります。

2kgまで 沖縄県内・離島 1,000円 本州 1,200円
2kg以上 沖縄県内・離島 1,200円~ 本州 1,500円~

※発送は、振込確認後又は、代金引換でのお取扱いとさせていただきます。

ウッチンチャージ ウコンパワーを快速チャージ!

ウッチンチャージ
【シークワーサー味】

(1箱20袋入り) **3,000円**

ウッチンチャージ
【マンゴー味】

(1箱20袋入り) **3,000円**

カルクミン **30mg** 配合

元気応援!

2個セット
のまとめ買いが断然お得!

¥5,100

通常2個セット6,000円が
2個セットで900円もお得!

(+)
組み合わせは自由!

発送料金

商品の発送料金

2kgまで(1個~7個) 沖縄県内400円 離島500円 本州945円
2kg以上(2kg以上5kg以内) 沖縄県内500円 離島600円 本州1,300円~

※発送は、振込確認後のお取扱いとさせていただきます。

◆ご注文・お問合せ先

〒900-0016 沖縄県那覇市前島2-1-9 潮渡ビル2-B
TEL:098-861-2323 FAX:098-951-1078
URL:<http://www.is-create.com>
E-mail:isc-23@extra.ocn.ne.jp



株式会社 **ISC** 担当 喜名・池田

カフーリゾートフチャク コンド・ホテル(沖縄県)



Restaurant 無垢

沖縄をはじめ、国内外から集まる厳選素材を和食の技術・伝統に加え、新たな感覚を取り入れた、創作和食をご堪能頂けます。

<コース御予約特典(7月~9月限定)>

・コースをご予約頂いたお客様に、スパークリングワイン1本をプレゼント。

営業時間：18：00～23：00(L.O 21：00) ※定休日：毎週火曜日

料金：コース料理7,000円(税込)～

ご予約・お問い合わせ：098-964-7769



The Green SPA

刻々と変化する、お客様のコンディションに合わせて、セラピストが真のリラクゼーションとサービスをご提供致します。日本のホテルSPAで初めて、アロマセラピーの第一人者イブ・テイラーのアロマセラピートリートメントを導入致しております。

<ご予約特典(7月~9月限定)>

・イブ・テイラーのメニューをご予約を頂いたお客様に、3,000円相当のSPA商材をプレゼント。

営業時間：11：00～23：00

料金：イブ・テイラーメニュー 9,800円(税込)～

ご予約・お問い合わせ：098-964-7766



●ホテル概要(宿泊のお問い合わせ・アクセス)

ホテル名：

カフーリゾートフチャク コンド・ホテル

チェックイン14：00 チェックアウト11：00

住所：

沖縄県国頭郡恩納村字富着志利福地原246-1

アクセス：

那覇空港から車で約50分

※沖縄自動車道経由石川IC下車

問い合わせ先：

TEL 098-964-7000 FAX 098-964-7700

HP www.kafuu-okinawa.jp

宿泊料金：

2名1室利用時 御一人様につき11,000円

(食事無・税込)～

※詳しくはホテルまでお問い合わせ下さいませ。

「すべてがさりげなくやさしい」をキーワードに コンドミニアムとホテルが融合した新しいリゾート。

日本屈指のリゾートエリア・沖縄の西海岸に位置し、ホテルの持つ上質なサービスとコンドミニアムの特徴であるスイートルームスタイルが融合した「コンド・ホテル」という新しかたちのホテルです。一室平均70m²というスイートルームクラスの広さを実現し、エメラルドグリーン^①の海が目の前に広がる、全室オーシャンビューの贅沢なロケーションのなかで、最も美しい東シナ海の夕日をご覧頂くことができます。

沖縄に初めていらっしゃる方、長期滞在、記念日の旅行等、お客様によって滞在のスタイルは様々です。当ホテルでは「ホテルスタイル」と「コンド・スタイル」の2つからお好みの滞在スタイルをお選びいただくことができ、シーンに合った過ごし方をお楽しみ頂けます。

<ホテルスタイル>

十分な広さと設備で皆様をお迎えいたします。碧い海と澄んだ空に抱かれた自然の中での憩



いに、至福のひとときを感じて下さい。滞在をよりいっそう豊かにするサポートアイテムの充実と、過剰なサービスを排除し、プライベート感を重視したスタイルが心を満たしてくれます。

<コンド・スタイル>

ベッドルームとリビングルーム、バスルーム、ドレスルーム

を備え、洗濯機も完備した広い客室はコンド・スタイルならではの。キッチンではお好きな食材を購入して気ままに料理するなど、現地で暮らすような時間が過ごせます。

※プライベート感を重視して、客室清掃やリネン交換などはオプションで承っております。



平成22年度 第4回調査企画部調査研究会報告

平成22年5月15日(日)に京都府保健事業協同組合会館会議室にて午前10時から午後1時までの3時間、第4回の調査企画部調査研究会が開催されました。

当日は、「朝から人通りが多いなあ」と思っていましたところ、大森さんから「うっかり葵祭を忘れてました」とのこと。葵祭(正式には賀茂祭)は毎年5月15日に行われる京都三大祭りのひとつで、平安時代の衣装を身にまとった人々が牛車とともに京都御所から下賀茂神社(賀茂御祖神社)を経て上賀茂神社(賀茂別雷神社)まで行列をするのですが、通りではその行列が始まるころ研究会開始となりました。

今回の調査企画部調査研究会では下記5項目の検討を行いました。

1. 平成23年度事務局代表者会議について
 2. 調査企画部の今後の課題
 3. 基幹システム開発動向について
 4. IT事業調査研究会動向について
 5. 東日本大震災への対応と今後の課題について
- 順番は前後しますが検討順にご報告いたします。

5. 東日本大震災への対応と今後の課題について

全医協連では震災発生から約30分

後には職員の早期退社を決断したものの公共交通機関がストップし「帰宅難民」となってしまう経緯やその時の経験、感じた事等の説明と「全医協連版防災マニュアルの策定」「災害時における情報通信網の確保」が今後の課題である旨の報告。また、竹川調査研員から参考資料として「平成23年度・岐阜県医師会館における節電対策マニュアル」が配布され、説明がありました。

3. 「基幹システム開発プロジェクト活動」について

2月16日の常務会承認を経て4月末で基本設計が完了し、5月から開発工程に入り8月末開発完了を目指していること。また、9月1日からの会計業務稼働及び販売業務稼働と10月1日からの福祉業務稼働を予定している旨の報告がありました。

4. IT事業調査研究会動向について

ソフトバンクテレコム株式会社との業務提携によるモバイル端末販売・通信サービス販売について、販売店契約完了6組合(和歌山医協・岐阜医協・名古屋医協・滋賀医協・京都保事協・全医協連)及び進行中2組合(静岡医協・福岡医協)、それか





ら昨年12月に小林会長直属の諮問機関として常務会承認のIT事業調査研究会(メンバー…岐阜医協・三輪次長、和歌山医協・田村局長、全医協連事務局3名)の現状報告(各地区連合会や協議会でのIT事業概要説明会開催、研修会開催等

また、今後の課題としては「クラウドサービスの展開」「付加価値の提案」がありました。

1. 平成23年度事務局代表者会議について

毎年12月に開催の事務局代表者会議のスケジュールについて検討を行いました。例年、参加者に問題提起を目的とした基調講演を行い、その後、各グループに分かれてのグループミーティングを行っております。今年は講演の検討を行った結果、講演会なしでの会議となる予定です。前回のアンケートでも希望が多かったグループミーティングの継続や課題となったグループのエリア分け、また、ミーティングの回数やテーマ等運営方法については次回(7月開催予定)の課題として検討していくこととなりました。

2. 調査企画部の今後の課題

戸早部会長より、「調査企画部としての将来像・指針が明確になれば調査企画部としてブレルことなく進んでいけると思いますので、活発な意見交換をお願いします」との発言、今後の課題検討を開始しました。調査企画部では「事業マ

トリックス事例(事業化指針・縦軸に事業対象、横軸に事業種類)なるものがあり、各組合や組合員からのニーズの軽重や実施のタイミング等を考慮しながらこれまで取り組んできました。今回の大震災での危機管理体制策定(模範体制・ルール策定)などもこのマトリックスに反映されるべきものとなりますが、時代や環境の変化によりマトリックスの縦軸・横軸にも変化が考えられ臨機応変な対応が必要となります。調査企画部の今後の課題を検討していく中で、大森研究員から「調査企画部としては常に組合の理念を基に構築していくこと、組合の原点に回帰することが重要に思われます」との発言があり、調査企画部の基本指針の柱とすることでこの課題の結論となりました。

(調査企画部調査研究員 萩原 淳)

保険商品一覧

4 病気・ケガに備える

	保険会社名	保険種類
医療保険	アクサ生命保険	終身医療保険
	メットライフアリコ	新医療保険
		新終身医療保険
		終身医療保険(生存還付給付金付)
	AIGエジソン生命保険	医療保険
	損保ジャパンひまわり生命保険	終身医療保険
	東京海上日動あんしん生命保険	医療保険
	三井住友海上きらめき生命保険	新医療保険
	AIU保険	医療保険
	損害保険ジャパン	医療保険
東京海上日動火災保険	医療保険	
ガン保険	三井住友海上火災保険	傷害疾病保険
	アイエヌジー生命保険	(無配当)ガン保険
	メットライフアリコ	ガン保険
	アクサ生命保険	ガン保険
	東京海上日動あんしん生命保険	がん治療支援保険
	損害保険ジャパン	ガン保険
	東京海上日動火災保険	ガン保険
損保ジャパンひまわり生命保険	ガン保険	
生活習慣病保険	メットライフアリコ	生活習慣病保険

5 貯蓄と保障を求める

	保険会社名	保険種類
養老保険	ブルデンシャル生命保険	積立利率変動型年金支払型特殊養老保険
生存保険	メットライフアリコ	生存保障保険
ユニット・リンク保険	アクサ生命保険	ユニット・リンク保険

6 老後に備える

	保険会社名	保険種類
年金保険	朝日生命保険	新個人年金保険
	フルデンシャルジブラルタファイナンシャル生命保険	拠出型企業年金
	AIGエジソン生命保険	積立利率変動型個人年金保険

7 介護に備える

	保険会社名	保険種類
介護保険	メットライフアリコ	日常生活動作障害保障保険

8 ライフプランの変更に対応する

	保険会社名	保険種類
貯蓄・保障分離型保険	朝日生命保険	利率変動積立型終身保険
	明治安田生命保険	3年ごと利差配当付利率変動型積立終身保険

9 情報漏洩の事故に備える

	保険会社名	保険種類
個人情報漏洩保険	AIU保険	業務過誤賠償責任保険
	損害保険ジャパン	業務過誤賠償責任保険
	東京海上日動火災保険	賠償責任保険

10 広範囲のリスクに対応する

	保険会社名	保険種類
統合型保険	損害保険ジャパン	傷害総合保険(パンダ君)(夫婦ペア)
	東京海上日動火災保険	フルガード保険(JMCプラン)

全医協連取扱い

1 死亡に備える

	保険会社名	保険種類
終身保険	アクサ生命保険	家族収入特約付終身保険
	メットライフアリコ	終身保険(引受基準緩和型)
		円建保険金額保証特約付新終身保険
		終身保険
		新特定疾病給付終身保険
	積立利率変動型終身保険	積立利率変動型終身保険
	アクサ生命保険	終身保険
	ジブラルタ生命保険	積立利率変動型終身保険(無配当)
	損保ジャパンひまわり生命保険	無配当終身保険
		5年ごと利差配当付終身保険
低解約返戻金型終身保険		
無選択型終身保険		
東京海上日動あんしん生命保険	5年ごと利差配当付終身保険	
三井住友海上きらめき生命保険	5年ごと利差配当付低解約返戻金型終身保険	
定期保険	アイエヌジー生命保険	(無配当)無解約返戻金型定期保険
		(無配当)定期保険
		(無配当)低解約返戻金型定期保険
	アクサ生命保険	低払いもどし金型定期保険
	メットライフアリコ	平準定期保険・収入保障保険
		平準定期保険(リスク細分型保険料率適用)
健康体割引保険	AIGエジソン生命保険	定期保険
	損保ジャパンひまわり生命保険	定期保険
収入保障保険	AIGエジソン生命保険	リスク細分型割引特約付無配当定期保険
	大同生命保険	健康体割引特約付定期保険
収入保障保険	アイエヌジー生命保険	(無配当)無解約返戻金型収入保障保険
	メットライフアリコ	収入保障保険(解約返戻金抑制型)
	損保ジャパンひまわり生命保険	無解約返戻金型収入保障保険

2 就業不能に備える

	保険会社名	保険種類
所得補償保険	損害保険ジャパン	所得補償保険
	東京海上日動火災保険	所得補償保険
	三井住友海上火災保険	所得補償保険
団体長期障害所得補償保険	損害保険ジャパン	団体長期障害所得補償保険
	東京海上日動火災保険	団体長期障害所得補償保険
	三井住友海上火災保険	団体長期障害所得補償保険
事業主費用担保特約付帯所得補償保険	損害保険ジャパン	事業主費用担保特約付帯所得補償保険
	東京海上日動火災保険	事業主費用担保特約付帯所得補償保険

3 事故に備える

	保険会社名	保険種類
傷害保険	アイエヌジー生命保険	(無配当)長期傷害保険(特型)
	AIU保険	傷害保険
	損保ジャパンひまわり生命保険	(無配当)長期傷害保険(特型)
	東京海上日動火災保険	傷害保険
	あいおいニッセイ同和損害保険	傷害保険
		骨折等担保特約付傷害保険
三井住友海上火災保険	傷害保険	
ゴルフ保険	東京海上日動火災保険	ゴルフ保険

ソフトバンク商品取扱開始!

タブレットPC・スマートフォン

※画面はイメージです。

利用者拡大の勢いが止まらない!?

その中で医師がどの程度タブレットPCを所有・あるいは所有予定なのかを調査するためのアンケートがさまざまな企業で実施されており、その調査結果の一例をご紹介します。

院長.jp <http://www.incho.jp/>
2011年2月15日(火)掲載記事より

開業医におけるタブレットPCの所有に関して

- ①所有している 約7% ②所有予定 約13%

開業医における医療現場でのタブレットPCの利用方法について

- ①医療分野の辞書等を閲覧
- ②論文や医学雑誌を閲覧
- ③患者への説明ツールとして
- ④医療分野の資料を保管
- ⑤スケジュールや労務等の管理
- ⑥メールやWebを利用
- ⑦医療関係者の説明ツールとして
- ⑧カルテなど患者資料の閲覧
- ⑨遠隔テレビ会議機器として
- ⑩特定の利用目的は考えていない

※一人当たり平均3~4個の利用方法を回答

現在医療の現場で使用されている例

- 薬の本、感染症や各種ガイドラインの抜粋本やメモ帳代わりに使用
- 電子カルテやPACS等から離れた環境で画像や検査データをチェックする
- 医師同士のメールなどパソコン同様に使用
- 画像をメールで送って相談する
- 患者さんへの説明などに使用する

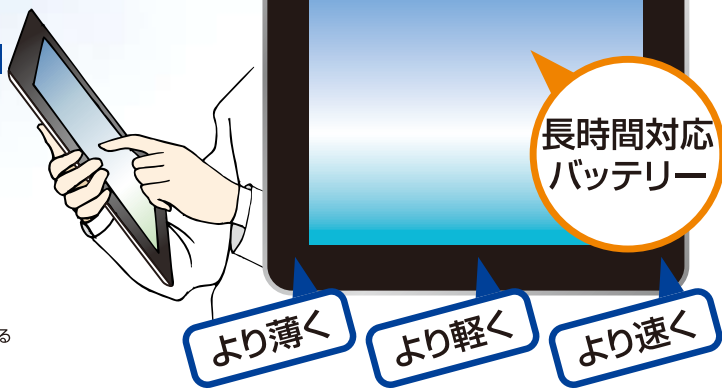

アプリケーションご紹介

医薬品添付文書 2011 ● Overcyc Corporation



《詳細》医療用医薬品の添付文書情報を収録しています。医療用医薬品約18,000品目の添付文書情報を5つの索引でご覧いただくことができます。また、6つの検索条件(商品名・一般名・会社名・禁忌・効能効果・組成性状)から目当ての添付文書情報を検索することができます。

M2Plus Launcher ● 株式会社 ジェイマックスシステム



《詳細》串刺し検索を実現。串刺し検索とは複数の書籍を同時に検索し、一度に検索結果を表示する機能。医学書を1つずつ開いて検索する必要がなくなるので調べる時間を大幅に短縮できます。年齢・体重による小児薬用量計算や、心胸郭比計算、西暦和暦変換など17個の計算機能を搭載。

医療用

添付文書 HD ● toyaku.com



《詳細》薬剤師の作る、医療関係者向けアプリケーション。独立行政法人医薬品医療機器総合機構の提供する、薬の添付文書を検索、表示します。一般名、販売名を入力すると、該当する添付文書が、紙面と同じ形式で見ることが出来ます。検索結果表示では、横に傾けると、表示される文字が増え、見やすくなります。医療関係者必携のアプリ。

医学英和大辞典 第12版【南山堂】(ONESWING) ● 株式会社 計測技研



《詳細》類書最大級25万語を収録した専門英和辞典、佐藤登志郎 監修/西元寺克禮 編集。初版(加藤勝治編1960年)から高い評価を受け続ける辞典です。改訂により内容が全般的に刷新されました。医学とその関連諸分野の基本用語から最新用語までを収録。訳語は諸学会の選定用語に準拠するよう努めました。収録語数は類書最大級の約25万語

ビジネス用

グッドリーダー ● Good.iWare



《詳細》各種ファイル(PDF、MSオフィス、画像、動画など)の閲覧アプリです。当アプリは常に人気ランキングの上位を占めており、その確かな実力をうかがい知ることができます。

Numbers ● Apple



《詳細》Macで使えるスプレッドシートです。数式の作成、データの整理、グラフの作成も簡単です。Excelファイルを開いたり、保存したり、Eメールで送ることができます。

尚、取扱いが出来ない医師協もあります。所属の医師協にお問い合わせ下さい。

「平成二十三年購買担当職員研修会」が東京(両国)にて開催

各医師協の購買担当者が一同に介した研修会が東京の新名所である《東京スカイツリー》から程近い両国で開催されました。出席者は、全体説明会、分科会を通じて知識の修得、各医師協間における意見交換などを通じて、今後の新しい購買事業の在り方について研修しました。

研修会内容の概略は、左記の通りです。

平成二十三年六月四日(土)

● 説明会

『IT事業に関する説明』

● 分科会

少人数によるテーマ別フリーディスカッション
(8グループ)

テーマ：IT事業、新規事業、DM、HPなどの販売方法

● 商品展示説明会

平成二十三年春季JMCキャンペーンに掲載された商品を中心に展示説明を各メーカー担当者が行いました。

平成二十三年六月五日(日)

● 分科会

前日に引き続き、同グループ、同テーマにてフリーディスカッションを実施しました。



安元購買担当常務理事
研修会の総括と閉会の挨拶



小林会長挨拶



「購買研修会」全体風景

※お申込みは測定開始の10日前までをお願いします。

ご存知ですか? X線室の漏洩検査は《医療法施行規則第30条22項》により半年に1度の測定が義務付けられています。そこで、医師協では手軽で安価な《X線室線量測定商品(ドーズコレクタ)》をお勧めしています。

日本空調サービス

X線室の線量測定商品

組合員価格 **特別価格**にてご提供致します。
所属の医師協にお問い合わせ下さい。

通常価格 (1室6箇所測定の場合) **21,000円(税込)**
(2室12箇所測定の場合) **35,700円(税込)**
※上記以外の測定室数(条件)にも対応可能です。



ステップ
1

- ① 別添の注文書に必要事項をご記入の上、医師協までFaxをお願いします。
- ② X線室の平面図を医師協までFax又は郵送をお願いします。

ステップ
2

- メーカーから「測定ポイントの提案及び測定器発送時期」をお知らせします。
※一般的な測定ポイント(1室6箇所、2室12箇所)以外の場合は、別途医師協からお見積もりを提示致します。

ステップ
3

- ① 測定パックが届きます。添付されている資料に従い測定器を貼り付けて下さい。
- ② 1ヶ月間の貼り付け期間が完了しましたら測定器他を返送して下さい。(返送費用はメーカー負担)

※メーカーにて測定分析をします。

完了

報告書を送付致します。
報告書は保健所等への提示書類としてそのままご利用頂けます。(要5年間保存)

放射線診療業務のためX線室などの管理区域に立ち入る診療従事者の《安全・安心》を確認するためにも、《**個人被ばく線量測定**》は重要です。医療法施行規則第30条18第2項他で、義務付けられています。

日本空調サービス

個人被ばく線量測定商品

組合員価格 **特別価格**にてご提供致します。所属の医師協にお問い合わせ下さい。

※料金は測定開始月に年間費用をお支払い頂きます。

ステップ
1

- 別添の注文書に必要事項をご記入の上、医師協までFaxをお願いします。

ステップ
2

- ① メーカーから測定用フィルムが3ヶ月毎に送付されます。
- ② 所定の部位(男性は胸部、女性は腹部)にパッチを貼って下さい。
- ③ パッチの中身(フィルム)を1ヶ月毎にメーカーへ発送して下さい。以降、毎月同様に着用、返送を繰り返して頂きます。

※メーカーにて測定分析をします。

完了

毎月、1ヶ月分の測定結果報告書をお届けします。(要30年間保存)



製造/測定:産業科学株式会社

※測定開始期間は、毎月初めから行ないます。
月途中の測定は出来ませんので、予めご了承下さい。

尚、取扱いが出来ない医師協もあります。所属の医師協にお問い合わせ下さい。



自然光及び蛍光灯などの微弱な紫外線にも反応する

抗ウイルス光触媒 抗菌コーティング剤

DINFHKON (ディンフコン)

各ウイルス(有機物)を分解!! 力価低下!!

ディンフコンの光触媒剤は院内感染予防用に住友商事ケミカル(株)と共同開発しました、特許ウイルス力価低下含有体の水溶性酸化チタンを使用し、簡単に抗菌コーティング出来ます。

院内感染・インフルエンザ対策に抗菌コーティング使用方法

院内感染予防には:黄色ブドウ菌、0-157等の大腸菌を分解無害化します。特にトイレのドアノブ、手摺り、カーテン、壁、水道の蛇口、受付カウンター、車椅子の押し手、配膳車等に15~20cm程度離して、2~3回スプレーします。自然乾燥後、ナノサイズの酸化チタン膜が形成されウイルス・細菌分解に威力を発揮します。(効能有効期間は約1年)スプレー缶1本で約5m²の抗菌コーティング可能です。

インフルエンザ接触感染予防、患者様送迎用の車内にも同じ方法にて有効です。飛沫感染予防には:一般サージカルマスクの表面に噴霧、乾燥すると、ウイルスを分解して威力を発揮します。

【注意点】

1. 抗菌加工がしてある製品(便器の台座など)は変色する事があります。
2. 防水加工がしてあるマスクなどは撥水してしまう場合があります。
3. 抗菌コーティング剤は水溶性の液体です。油分が付着している所では液が弾かれてうまくコーティング出来ません。付着している汚れを除去して噴霧して下さい。
4. スプレーされる場合はあらかじめ試し吹きをされてからご使用ください。

【製品名】

ディンフコンエアゾール

1本 [200ml] ¥3,000(税込)

※注文単位:1本から可能です。10本以上ご注文の場合、送料無料です。10本以下の場合は別途送料が実費で必要となります。お問合せ、ご注文は、所属の医師協までお願いします。

【開発元】/(株) 鯉コーポレーション ~光触媒工業会正会員~

〒849-2305 佐賀県武雄市山内町大字宮野字松の木原22646
TEL:0954-20-7115 FAX:0954-20-7116
<http://www.saga-kon.co.jp/>

リコー、キャノン、他
プリンター純正トナーのご用命は所属の医師協へどうぞ。

様々な用途で利用されているトナーは、使用頻度が多く消耗品の中でも高額で、
ほぼ定価購入が一般的。

そのようなご意見を解決すべく、医師協ではリコー、キャノン、富士通など国内大手メーカーの
純正トナーを安価にご提供しています。

取扱い品一例



リコー
(タイプ85A, 85B)



キャノン
(EP-32, EP-KS)



富士通
(LB311A, 311B)

※複合機など、一部特定の商品は
ご対応出来ない場合もあります。

是非、お手元のトナーメーカー、型番を所属の医師協にお知らせ下さい!

尚、取扱いが出来ない医師協もあります。所属の医師協にお問い合わせ下さい。

第27回関越協議会



協議会風景

平成23年3月5日(土)水戸市の水戸京成ホテルにおいて、第27回関越協議会が開催されました。この日は戻りの寒波が襲って寒い一日でしたが、春は確実に萌え出しており、ちょうど梅が見ごろを迎え始めた時期にも当たって、町のあちこちに水戸黄門様の御一行が居たり、振袖姿の梅娘(ミス水戸)の方々に出会ったりして、こちらも浮き立つ気分での会議となりました。

今回の幹事組合である、茨城県医師協同組合の齊藤理事長より「梅香る水戸へようこそ」という歓迎の言葉に続き、医協は恒産無くして恒心無しという孟子の言葉を引かれ、これからの医協のあり方について熱のこもった挨拶が行われました。続いて全医協連小林会長より、「関越協議会は、今回議事だけでも8テーマが準備され、活動が大変活発になっており、有意義な会議を期待しています。」と挨拶がありました。

引き続き、各参加医協の代表の方よ

り近況報告が行われました。各医協とも福祉部門では苦戦が続いているが、購買部門でなんとかカバーが出来ており、順調に推移していると報告がありました。

その後議事に移り、関越協議会の決算報告、監査報告が行われ、続いて全医協連からの①IT事業の推進②共済事業の再開の説明、都医協連からは③三井不動産グループとの提携④共栄会との合同チラシ配付、茨城医協からは⑤購買・保険事業の今後の拡大⑥医協認知度を上げるための広報活動について、それぞれ説明と質疑が行われました。最後に全医協連役員改選に伴う役員推薦委員の選出が行われ、大変充実した会議が終了しました。

その後、会場をホテル最上階のオーキッドルームに移し、懇親会が行われました。茨城医協の皆様から茨城県はPR活動が下手ですが、美味しいものは沢山ありますとの言葉どおり、素晴らしい食材を使った料理の数々を堪能させていただきました。

このとき、美味しいものの中に「悪代官」



懇親会

という名前の日本酒が出されており、お互いに貴方のことだろうと言いつつ合意しながら、和気あいあいの懇親会となりました。さらに、この日は梅の名所偕楽園で、一日だけの夜梅祭(よるうめまつり)が開催されており、茨城医協の諸岡副理事長、上甲副理事長、原理事、石崎さんに先導していただき、キャンドルディスプレイの美しい偕楽園での、打ち上げ花火とナイトウォークを楽しみました。

しかし、この充実した日からわずか6日後、あの忌まわしい東日本大震災が発

生しました。茨城県医協の組合員・職員の皆様や事務局内にも甚大な被害が発生したことに對し、心よりお見舞い申し上げます。またあの日、我々が花火を見上げた偕楽園の展望所も無残に崖が崩落し、また外観が優雅な好文亭も破損したと聞き心が痛みます。

茨城県医協の皆様本当に関越協議会ではお世話になりました。一日も早く、東日本大震災の傷が癒え、正常な業務に戻られ更にご発展されることを、お祈り申し上げます。
(都医協連事務局長 大野信義)



夜梅祭

「滋賀県医師協同組合創立45周年記念」を開催

創立45周年記念を開催するにあたり、当組合は5年前に創立40周年記念大会を事情により開催せず、本年の45周年と併せて開催することとなりました。

ところが本年3月11日の「東日本大震災」により東日本は未曾有の被害を受け、西日本でも催し物中止などの「自粛ムード」が広がるなか、当組合でも記念式典の

中止が検討されましたが、自粛で冷え込む日本経済を滋賀県、西日本から活性化させ、被災地の早期の復興を願う思いでこの式典を開催することとなりました。東日本大地震により亡くなられた方々のご冥福をお祈り申し上げるとともに、被災された皆様とそのご家族の方々に心からお見舞い申し上げます。



講演会講師 田原総一郎氏



滋賀県医協 浅野理事長

当日は、記念講演会として政治・経済・メディア・コンピューター等、時代の最先端をとらえ、活字と放送の両メディアにわたり精力的な評論活動を続け、テレビでは『朝まで生テレビ』『サンデープロジェクト』に出演し、早稲田大学特命教授のジャーナリスト田原総一郎氏を迎え「時代を読む」との題目で約1時間30分の講演を行いました。内容はベトナムの非常に速い速度での発展で始まり、東日本大震災の話に変わり、被害と需要そして原発の問題と講演は進みました。その後、会場の聴講者である組合員とテレビの放映しながら激論を交わしました。

その後懇親会に移り、滋賀県医協の浅野理事長挨拶ではじまり、滋賀県嘉田知事・滋賀県医師会笠原会長・全医協連小林会長の祝辞をいただき、祝宴がはじまりました。

イベントとして京の花街(京都の花街で舞妓がいるのは祇園甲部・宮川町・先斗町・上七軒・祇園東5つの花街です。)である祇園から舞妓・芸妓による『京舞』



全医協連 小林会長



嘉田滋賀県知事



祇園の舞妓・芸妓による「京舞」

の鑑賞を楽しんでいただきました。その後、舞妓により各テーブルを挨拶廻りし、最後に山敷相談役の閉会のあいさつで終了いたしました。

滋賀県医師協同組合は、大正8年の有限責任滋賀県医師購買組合を萌芽とし、昭和41年に滋賀県医師会を母体として創立総会を開催し、医師会との表裏一体の関係をより強靱なものとし、福利厚生を充実させることを目的として設立されました。最後に記念誌の発刊にあたっては、半世紀近くを振り返るためその編集は容易ではありませんでしたが、私自身も様々な組合の沿革をさらに知ることができ、「滋賀県医師協同組合の歴史を今残さねばならない」との一心で準備期間の無いまま記念誌の作成に取り掛かりました。この記念誌が単なる記録にとどまらず、将来の貴重な資料になることを願って止みません。

(滋賀県医協事務局長 落合郁夫)

九州医師協同組合連合会「職員研修会」報告

平成二十三年三月五日(土)と六日(日)の二日間に亘り、沖縄県医師協同組合当番の下、全医協連から齊藤事務局長・森本課長・関係長にご出席いただき、平成二十二年九医協連職員研修会が沖縄県医師会館で開催されました。初日は職員研修会、購買・保険部会、懇親会、翌日は親善観光・ゴルフというスケジュールで執り行われました。

職員研修会では、初めての試みとして、首里城ボランティアガイドによる史跡研修を行いました。首里城は1406年に琉球王国支配のための居城として以来、1879年まで、約500年に渡り琉球王国の政治・外交・文化の中心として栄華を誇りました。首里城には中国や日本、東南アジアなどとの交易から様々な文化がもたらされ、漆器・染織物・陶器・音楽など、独特の文化が花開きました。

1945年の沖縄戦で灰燼に帰した首里城は、1992年、沖縄の本土復帰20周年を記念して復元されました。鮮やかな朱色に彩られたその姿は、王国の歴史・文化の息吹を伝える殿堂であり、沖縄の



職員史跡研修会



保険部会

シンボルそのものと言えるでしょう。その首里城にて参加者は三班に分かれ、城内各所の名の由来などの説明を受け、沖縄の繁栄した歴史また悲しい歴史について一同真剣に聞き入っております。

その後、沖縄県医師会館に戻り、購買・



懇親会挨拶(九医協連 松岡会長)



懇親会歓迎挨拶(沖縄県医協 宮城理事長)

保険とそれぞれの担当別に会儀を執り行い、購買部会では運営状況に続き全医協連の関係長より「ITサービス提供事業」の一環であるiPADについての詳しい内容説明があり、今後、全国の組合員が共通で利用出来るアプリケーションを選

定していく旨の報告がありました。

また、現在までの九医協連取扱い商品説明があり、新商品として「こうみえても体温計」の紹介がありました。その後の情報交換におきましては活発な意見交換があり、有意義な会となりました。

保険部会では全医協連齊藤局長より、『次期役員改選における役員数配分の変更』『次期役員候補者スケジュール』『少額短期保険会社の設立について』『共済制度環境の見直し』『ITサービス提供事業』の五項目についての報告があり、岩屋調査研究員から、全医協連の『職員研修会』の概要説明がありました。その後、ここ数年来、継続となっております団体終身保険の更新について意見交換し、更新はしないことで意見がまとまりました。最後に新商品の『職員管理責任補償プラン』についてA I U保険会社より説明があり、今後、九医協連の取り扱い商品として検討していくこととなり、各単組にご賛同頂き閉会となりました。

続いて懇親会では、沖縄県医協の宮城理事長の歓迎のご挨拶を頂き、松岡九医協連会長の挨拶の後、沖縄県医協の真栄田先生の乾杯にて祝宴となりました。沖縄県医協の職員の方皆さんによるご当地クイズや、ふんだんにご用意して頂いた古酒もなくなった頃、宴もたけなわとなり、



懇親観光(美ら海水族館)

全員参加のカチャーシー(沖縄を代表する手踊り)で素晴らしい懇親会の締めくくりとなりました。
また、3月末日で退任される宮崎県医師協会の甲斐事務長よりご挨拶を頂き、九医協連の発展にご尽力された功績をたたえ、



ゴルフ大会参加者

感謝状・記念品を贈呈させて頂きました。今後のご活躍を期待しております。
その後、明日のゴルフ・観光も忘れ、国際通りへ繰り出し、長い夜を過ごしたのは言うまでもありません。
翌日の観光組は、ホテルを八時三十分

に出発し、全国的に有名な美ら海水族館に向け、高速道路を二時間程北上し到着いたしました。沖縄の海を再現した巨大なアクリルパネルの水槽『黒潮の海』では世界初のジンベエザメとマンタの泳ぐ姿のスケールの大きさに、一同圧倒されておりました。その後、一時間程見学し、昼食会場へ移動となり、おいしいステーキランチで舌鼓を打ち、那覇空港で散会となりました。

一方、ゴルフ組は海岸線に広がる沖縄屈指のコース『ザ・サザンリンクスリゾート』にて、六組二十二名参加のゴルフコンペとなりました。当日は最高のコンディションでしたが、見た目の美しさと対照的に、うねったフェアウェー、難しいグリーン、海越えのホール等と難しい設計に参加者はスコアメイクに悩まされていたようです。表彰式では昼食を取りながら島豆腐・島らっきょう・泡盛と、大いに盛り上がり、沖縄の名産品を賞品としていただき、満足顔での解散となりました。

職員研修会開催に当たり、準備段階から熱心にご協力ご援助いただきました沖縄県医師協会の皆様の方々に深く感謝申し上げます。
(九医協連 水野隆文)

認定審査事例でよくわかる

『介護保険主治医意見書 記載のポイント』

一般社団法人 日本臨床内科医会(編)

◆発行所—— 診断と治療社
◆定価—— 三、九九〇円(税込)



ISBN978-4-7878-1820-1

介護保険制度において要介護度認定審査の重要な資料である主治医意見書は、臨床医師としての能力を発揮して作成しなければならぬ公文書であるが、以前から一部の主治医意見書の記載不備が指摘されていた。介護認定審査会には医師以外の職種の方々も委員として多数参画している。また、手続きを踏めば主治医意見書は介護サービス計画作成のために公開され、要支援・要介護者を囲んで行われるケアカンファランスなどにおいて多くの人々が主治医意見書を目にすることができ、それゆえ良質な医療ならびに介護情報より疾病を理解し療養指針が得られるという期待に反して主治医意見書の記載不備は、医師への不信感を招くことになる。

考えてみると我が国の医師研修システムにおいて、診断書、証明書や意見書の作成について学ぶ機会はほとんど無かったといえる。診断書には様々な目的があり、疾病名や診断根拠あるいはその後見通しなど用途に応じた記載が求められる、一方、意見書は法的

根拠に基づいて診断や療養についての意見を問われるもので、診断書とは異なるものである。意見書の目的や診断書との区別がつかない主治医意見書が、実は、数多く見受けられ、基本的なところから対処し直さなければならぬとされた。

日本臨床内科医会医療・介護保険委員会は、主治医意見書記載の改善を期してかかりつけ医を対象に本書を編纂したもので、要介護認定システム、主治医意見書の意義と目的、記入に際しての留意事項などをわかりやすく解説している。特筆すべきは25例の事例提示で、主治医意見書について記載のポイント、介護認定審査会資料(調査結果と調査員特記事項)との対比や介護認定審査合議体での検討をふまえてどの部分に問題があったかなどが示されている。

臨床の第一線にある医師、とくに今まで主治医意見書を記載する機会のなかった医師にはぜひ参考としていただきたいものである。

(和歌山医師 田中章慈)

『なぜ宮崎に医師はいないのか』

ISBN978-4-904186-20-6



なぜ
宮崎に
医師はいないのか

清山知憲
Tomokuni Yoshimura

現役若手医師が贈る
渾身の提言書



歯科医・小児科医の引き揚げがマスコミにとり上げられ市民運動が起つたり、救急車のたらい回しのため死者が出て、地区医師会長や市長が釈明したり等のニュースが紙上をにぎわした。

筆者は1981年生まれ、本書発刊時は28歳である。県内の高校を卒業して東京大学医学部進学、卒業後は沖縄中部病院やアメリカで研修を積んだ。日本での初期研修を修了し、米国の教育病院で専門医としてのキャリアを積んでいこうと考えていた。しかし、インターネットで故郷の惨状を見るにつけ、医療者としてはまず宮崎の医療を何とかしたい、との思いがつのり

2009年8月帰郷し宮崎大学に入局した。本書では、県内医師の年齢構成、県内7医療圏の状況、大学医局や中核病院の状況、県議会や市町村議会における議論の内容、行政の行ってきた施策などに目を向け、更にはこれまで地元マスコミで取り上げられ

た事例を細かく分析・検証している。

宮崎医科大学(現在は宮崎大学医学部)では、1990年から8年間、幅広い人間性を持った医師を育成すると言う目的から、ユニーク入試(一芸入試)が行われていた。そのため、学力よりも一芸に自信のある受験生が全国から殺到した。結果、県内高校出身者が1割以下に落ち込んだ時期もあった。危機感を抱いた大学側は98年に中止したが、受験生は戻らず、同大卒業生の地元定着率は25%程度で、圧倒的に全国最下位と言う時期も長く続き、それが県内の医師不足の一因になっている。

本書は、県内の医師不足の原因を様々な角度から分析し今後についての提言を行っている。宮崎県のみならず他の県の医師不足問題についても参考になると思われる。是非ご一読をお勧めしたい。

購入は、宮崎県医師協同組合(09985-239100)まで。(広報部部員 立元祐保)

◆著者—— 清山知憲
◆発行所—— 宮口文化情報センター
◆定価—— 一、〇五〇円(税込み)

宮崎県の医師数は人口10万人当たり229人で、全国平均の224.5人とほぼ同じである。しかし、その多くは県の中心部に集中し、他の医療圏では医師不足にあえいでいる、医師の高齢化も進んでいる。宮崎県には県立病院をはじめとする中核病院は少ない。ある程度設備や勤務条件の整っているはずの中核病院でも、内科医・麻

『医療改革と経済成長』

ISBN978-4-89041-958-6

改革論争の常識は誤り! 日本版医療ニューデール計画 成功への提言

この本は副題が示す通り、著者はイギリス、カナダ、アメリカ、オーストラリアの医療改革として行われている地域統合医療

ネットワーク(IHN)の解説をしながら、日本の地域医療の改革は医療機関の連携ではなく統合を元にしたネットワーク化にあ

ると説いている。

これを具体的には、第一章、迫りくる危機と医療改革の大局観。第二章、公的制度



◆著者——松山幸弘
 ◆発行所——日本医療企画
 ◆定価——二、五〇〇円(税別)

を核に地域医療経営ガバナンス改革を推進する国々。第三章、経済成長のエンジンであり続ける米国の医療産業。第四章、日本版ニューデール計画の四章にプラス；シンポジウム「医療改革と経済成長」に分けて分析、解説、議論を行っている。

私がかねてより日本の医療の大本となる健康保険医療には先端医療と救急医療が馴染まないと言う弱点があると考えてきた。更に云えば医療の進歩が遅いほど保険は財政的には上手く行くと言う矛盾を内包している。

現在、医療は医師と患者の関係だけで語れる程素朴な存在では無い。これまで様々な医療問題に関する議論が行われて来たが

医療の全体と部分、あるいは制度と実際の施行との両者を統合しての議論はお目に掛かれなかった。勿論この本と言えども医療問題の全てを語っている訳では無いが、これまで余り馴染みのなかったマクロ経済と地域医療の視点からの切り込みは一つの貴重な視点であると思いいここに拙くも紹介を試みた。

本の中で著者は現在流布している日本の医療、医療制度に係わる常識の誤りを9項目指摘している。

- 1) 日本の診療報酬は全体として低すぎることは無い。
- 2) 先進国中、日本の医療提供体制が最も営利性が強い。
- 3) 医療機関の連携による地域医療ネットワークの構築ではなく統合による。
- 4) 医療では市場原理主義、市場原理反対主義ともに間違っている。
- 5) 医師と看護師と対立する保険者機能強化は的外れ。
- 6) 医療IT投資コストは医療費節約効果だけでは回収出来ない。
- 7) 既存の民間医療保険では公的保険の代替は出来ない。
- 8) 医療産業集積イコール医療施設、企業の集中立地ではない。

9) 成長戦略としての医療ツーリズムは最早古く、世界は病院、医学部を直接相手国に輸出する時代に入っている。この指摘された九つの内容は中々に刺激に富み当然反論も考えられるが、理由付けは本の中できちんとされている。

そしてこの解決には地域の各種医療機関が専門病院を中心にしたネットワークによる統合でユニット化する必要があると、諸外国の例と日本では代表例として長野県厚生連東信地区佐久総合病院等を挙げています。このユニット化の目的は広域医療圏で重複投資を回避して、シームレスな医療サービスの提供をすることであると説明されている。これは既に前記4つの国で始まっている事でもある。

戦後、いや戦前も日本は多くの物をお家芸と唱えたとたん失って来た。

大きく変化しつつある世界と日本の中で、医療の進歩を抑える事で守っている様な健康保険医療制度を今一度考え直すのに大きな見方をこの本は与えてくれます。決して簡単に読める本ではありませんが、例えば今政府が検討している「何所でも病院ネットワーク」構想などの時代の変わり目の今、アンテナを広げる為にも一読の価値ありと思います。

(広報部部長 篠崎玄幸)

著者は経済学博士で現在キャノングローバル戦略研究所所長、オーストラリア；ニューサウスウェルズ大学医学部臨床ガバナンス研究センター客員研究員、文教大学大学院および千葉商科大学客員教授に在籍。主要著書；「米国の医療事情」、「エイズ戦争、日本への警告」、「新エイズ戦争、日本防衛の為にリスクマネージメント」、「アメリカの医療改革」、「人口半減、日本経済の活路」、「医療改革と統合ヘルスネットワーク」等

永井龍行先生急逝

当連合会前会長 永井龍行先生が、四月十六日 ご逝去されました。謹んでご冥福をお祈り申し上げます。

告別式が、四月二十二日東京都立川市のセレモアつくば「白峯殿」で、多数のご列席のもと執り行われました。当連合会を代表して、小林会長が弔辞を読まれ、永井先生のご冥福を祈り、お別れの言葉を述べました。

弔辞

本日ここに、全国医師協同組合連合会 前会長 永井龍行先生の告別式が執り



行われるにあたり、謹んで哀悼の辞を捧げます

永井先生は、日本医科大学をご卒業後、立川にて「永井産婦人科病院」などを開業されるとともに、開業医による協同組合の必要性を認識され、昭和四十五年に西東京医師協同組合の設立に参加されました。

そして、昭和五十六年には全国医師協同組合連合会の役員に就任され、平成二十年の惜しまれながらご退任されるまで、二十七年の永きにわたり役員を務められました。二十七年間のうち、何と二十六年間を常務理事以上の執行部としてご活躍され、なかでも平成七年から平成十九年にかけての六期十二年は、会長として協同組合を牽引され発展にご尽力されました。

永井先生はいつも、「協同組合は助け合いが必要である」「協同組合は団結が必要である」と申されていました。そして実際に、永井先生が執行部在任中に、組合数は四十五から五十七へ増加し、純資産は一億円から二十九億円へ大きく躍進しました。

平成九年には自社ビルの購入をご英断され、全医協連会館として大きな資産を残して下さいました。

平成十一年には「中小企業等組合法施行五十周年記念式典」において組合関係功労者として厚生大臣表彰を受賞されました。全国医師協同組合連合会の三十九年の歴史において、永井先生はまさに中興の祖といふべき存在です。

永井先生とは全国のいろいろな所にご一緒させて頂きました。お酒の飲みたくない私のために、大変気を使われたことと思います。お酒が大好きな永井先生に宴会の楽しさを教えていただき、また小唄など粹で風流な場所にもご案内していただきました。

健康家であり、お酒や食事を大いに楽しむ永井先生にとって、お身体をくずされたことは誠に残念な想いであつたことと思料いたします。また、ご招待を受け楽しみにされていた天皇陛下・皇后陛下ご主催の園遊会にご出席することができず、さぞかしご無念であつたことと思ひます。

永井先生との思い出は、楽しかったこと、悲しかったことを含め、公私にわたり語り尽くせないほどありますが、いつも医師としての崇高な想いと尊厳、人間としての温かさ、またリーダーとしての叡智と決断と実行力、のすべてを兼ね備えておられました。

先生との二十年間のお付き合いの中で、先生から受けた御恩は計り知れないもの

であります。その万分の一もお返しできなかったことは残念でなりません。

永井先生の後継者として全国医師協同組合連合会の会長を拝命しました私としては、永井先生のご指導を守り、医師協同組合を更に発展させて行くことこそが先生への一番のご恩返しだと肝に銘じております。

永井先生、どうか私どもをいつまでも

見守っててください。
そして安らかにお眠りください。

合掌

平成二十三年四月二十一日

全国医師協同組合連合会

会長 小林照尚

永井龍行先生の御逝去を悼む

永井龍行前会長のご逝去の報に接し、心からお悼み申し上げます。振り返れば癌と診断されて以来、手術療法などによく耐えられて、いろいろ苦痛もおありになつたことを思えば、本当によく頑張られたことと思います。術後も時々お電話を戴いていましたが、だんだんと声に張りが出て来てる様に思われまして、喜んでおりましたのに残念でたまりません。

本当に本当にお世話になりました。小生の長い人生の中で、心から尊敬し、いろいろと御教示をいただいていた方だったと感謝いたしております。あの小柄なお身体で背筋を伸ばして右手にマイクを持ち、左手を後に廻して、壇上で挨拶をされるお姿は今も彷彿として思い出されます。

小生が先生に始めてお会いしたのは、平成十一年十月、全医協連監事に就任し

て以来です。その後、理事の一員として購買部を担当しましたが、当時同部は割に地味であった様に思われました。その中で会長は活発に意見、アイデアを出され、当方は振り廻され乍ら、大いにやり甲斐を感じておりました。例えばUCカードによるドクターズ・カードの問題(この名称は日本名、英文名も共に商標登録されております)。亦、愉快だったのは「シルクの禪」の発売。これは完売しましたが、いささか時期尚早であった様で、後が続きませんでした。

特に先生が力を注がれたと思われるのは、医師会と医師協との表裏一体の連携でしょう。元来法人としての医師会(中央、地方共に)とその足らざる処を細かく埋めて行く協同組合という理念の元に、協同組合の未設置地区への積極的な働きかけ、そして地方医協へも丹念に事ある

毎に訪問されました。その結果、地方にも多くの医協の誕生がみられ、連合会の役割もますます重大となつて参りました。又、日本医師会に対しても医師協同組合活動は小廻りのきく活動力として期待される様、精力的に働きかけられました。

一方、懇親会などの柔軟な部分では、実に魚が水を得た如く、大いにその場を盛り上げていただきました。特に日本酒を好まれ、その時の嬉しそうなお顔は脳裏を放れません。元々、遠慮を知らない関西人の小生にも本当に優しく接していただき、つつい羽目を外して楽しい時間をいつも与えていただきました。

今、先生と永遠の別れを味わうとき、本当に悲しみと共に残念でたまりません。ありがとうございます。心から御冥福を祈ります。

合掌



岩野正宏先生
(京都保事協ニュース)



広報部部会員
かわべただお
河辺 忠郎

「ピギナース・ラック」

岩野正宏先生
(京都保事協ニュース No. 609より)

10月のある日曜日の早朝、医師会の先生方に太刀魚釣りに誘われて不安と緊張を抱えながら明石へと向かっていった。釣りといえば、小学校時代によんだ川でゴミしか釣れなかったという記憶しかない、餌のミミズやゴカイを触るのが苦手なで、その事を考えるだけでも気が重くなっていた。5時過ぎに明石の船着場に到着。ユニクロのフリースにゴルフ用のレインコートを着込んだだけの釣りには適さぬ服装でいざ出陣。

初めて出る大海原、なんと気持ちのいい世界なのだろう。底知れぬ海の深さに恐怖を感じるのかと思いきや、まるで真綿の布団の上に寝転んでいような気持ちになった。

30分ほど沖に出ると、釣り船が所狭しと集まっていた。すり鉢状に海底が深くなっている場所で、太刀魚がたくさん群れをなして集まっているらしい。釣り針はテンヤと呼ばれる目の付いた魚の頭の形の下に2本の大きなフックがあり、その背側に冷凍のイワシを針金でグルグル巻きに固定する構造になっている。餌がミミズでなくてホツとした。

船頭さんの合図のもと、祈りを込めてテンヤを海に投げ込んだ。まずは、海底まで落とす。海底まで落としては手巻きを繰り返していったところ、10mほど巻いたところで、経験したことのない感触が手に伝わってきた。まさかまさか・・・胸の高まりを必死で押さえながら、抵抗

が無くならぬよう慎重に巻き上げる。海面にシルバーに光る物体がちらりと見えた。空中に引き上げた魚はまさにステンレス製の太刀のような形と輝きを持ち、背びれが長くピロッドのようにひらひら波うっていた。大きいぞ。指5本の幅はゆうにある全長126cmの大物だった。
*海は広くて気持ちの良いものです。私も、昔はよく行ったものです。

「無趣味の私」

伊藤 剛先生
(名古屋市医師会協同組合ニュース No. 114より)

以前に叔父から、三つの趣味を持つといいよと言われたことを覚えて、一人のできる趣味と二人で楽しむ趣味と、何人かでする趣味です。叔父は絵を描くことと囲碁とゴルフだそう。こんなふうに興味があれば、人生は豊かになるだろうなとつくづく思います。

すばらしいアドバイスを受けながら、私は一向に仕事の虫状態が改められませぬ。女房に、定年になってからあなたのとお相手をするのはお断りですから。自分でちゃんと趣味を持ちなさいよと。でも家内は私を氣遣って、お茶のお稽古に誘ってくれました。もう15年の前のことですね。えつ、お抹茶、茶道？ 予想外だなあ。家内は若い頃から習っていて、結婚後しばらく中断していたので、久し振りに再開しようということ。毎週通える訳ではありませんが、十年も通うとお免状をいただきました。ずっと続けたかと思っていたのですが、師匠が引退され、ここ数年は中断しています。

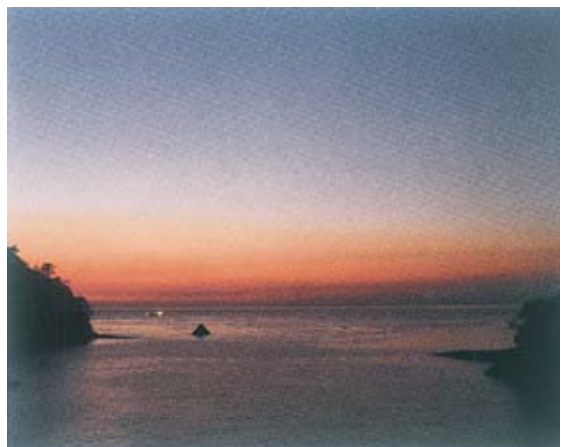

伊藤 剛先生(名古屋市医師協ニュース)

最近、知人を真似て、教独に手を染めています。初級コースは比較的簡単ですが、上級コースになるとなかなか解けないのです。そんなはずは無いと四苦八苦して、新たなコツをつかみ、そして解けたときの喜びを味わうと、もう止められなくなりませぬ。知人が、時間があるとすぐにカバンから教独の本を取り出し没頭する姿を、以前は理解できませぬでしたが、今は納得です。これが私の趣味になるかどうか判りませぬ。熱中して夜更かししてしまうし。

*この後、ラジコンヘリコプター・写真と趣味の話は続き、奥様のやり取りは楽しく思いましたが、紙面の都合で割愛させていただきます。今回は2編とも趣味についてのお話です。

理事会だより 第十二回

全医協連専務理事

いわた あきお
岩田 章男

未曾有の大災害となりました東日本大震災後一か月が過ぎようとした中で、4月10日に理事会が開催されました。岩手盛岡の眞瀬副会長は新幹線が停まっているためご欠席でしたが、伊東理事(宮城県医師会長)ならびに医協理事長(タクシー)と新幹線を乗り継いで参加されました。

小林会長のあいさつに続き、大震災の情報を共有しようとのことでもまず伊東先生に災害の様子を詳しく話していただきました。宮城県内の被害は甚大であり、伊東先生が被災地を見て回られたそうですが、私どもがテレビで見ているそのままの惨状だとのことでした。そして、全国からの支援や全医協連からの支援物資輸送に対して感謝を述べられました。次いで、小林監事(岐阜県医協理事長)からは現地での検視活動の実態、篠崎常務理事(千葉市医協理事長)からは千葉市医師会の検視活動について、羽生田監事(日本医師会副会長)からは日本医師会の支援活動についての報告がありました。続いて、政田監事からは神戸、真栄田理事からは沖縄、鮎川副会長からは広島など各地で

の支援活動について報告がありました。

今回は、協議事項を始めに行い報告事項はその後に行うことにいたしました。

早速、第10号議案「東日本大震災の緊急支援対策」について審議に入りました。私から議案説明をした後に、対策案一つずつ協議することになりました。まず、「東日本大震災緊急対策本部」の設置については問題なく承認されました。次いで、災害見舞金と災害支援救済金を災害が最も大きかったいわて医協と宮城県医協の2医協に限定して送る件について協議され、他の被災地には送らないのかなどの意見が出されましたが、賛成多数で承認されました。続いて、災害見舞金について協議され、現在まで全国から集まった見舞金額が624万円であり、全医協連としての募金を足して1,000万円とする提案に対して賛成多数で承認されました。次の災害支援救済金の額についての協議に入りましたが、さすがにたくさんのご意見やご質問があり、それらについて一つ一つ確認された後賛成多数で承認されました。物資調達支援については、備蓄品の提供がすでに行われていることが報告され、被災した各医協から要望があり次第新規調達物資を提供することが説明

された後賛成多数で承認されました。放射能防止対策については、マスク等の調達配送品を新規調達物資の中に含めることが承認されました。

第11号議案「今後の行事日程」については、私から8月に行われる予定だった移動理事会の中止と代替えの理事会を7月10日に行う旨説明した後審議され、賛成多数で承認されました。

第12号議案「ITサービズ提供事業の展開」については、事務局から説明があり問題なく承認されました。

ここまでです。に終了時間を過ぎており、報告事項は各部とも簡略に説明がなされました。

今回の理事会は東日本大震災後最初の理事会であり、福島原発事故や毎日のように続いている余震等で気持ちが落ち着かない中で、緊急支援対策について多くのご意見とご指摘があることが予想されどのように理事会を乗り切ろうかと2週間ほど前からドキドキしておりました。

支援活動はこれからも続けてまいります。全医協連といたしましては出来る限りの支援活動を全力で行っていきたくと考えておりますので、今後共ご理解ならびにご協力の程よろしくお願い申し上げます。

福祉部会報告

- *第3回：平成23年6月26日(日)
 ダイワロイネットホテル和歌山 20名
- 1) 平成22年度事業報告並びに平成23年度事業計画(案)検討の件
 - 2) 平成22年度収支報告並びに平成23年度収支計画(案)検討の件
 - 3) 平成23年度表彰組合選定基準の件
 - 4) 次回福祉担当職員研修会日程の件
 - 5) 次回福祉部会日程の件

役員推薦会議

- *第1回：平成23年6月12日(日)
 全医協連会館2F会議室 8名
 次期役員候補者選出の件

全医協連活動状況

- ◆平成23年
- 4月8日(金) 第4回IT調査研究会
 4月9日(土) 福祉部調査研究会
 4月10日(日) 第4回理事会・第3回広報部会・
 中間監査
 4月20日(水) 常務会
 IT調査研究会(石川県)に関係長出席
 4月23日(土) 購買部調査研究会
 5月7日(土) ITサービス事業中四国地区説明会
 5月9日(月) 第5回IT調査研究会
 5月12日(木) 西東京医協IT事業説明会に喜多原部長・
 保坂主任出席
 5月15日(日) 調査企画部調査研究会
 〈京都保事協〉
 5月18日(水) 常務会
 5月21日(土) 滋賀県医協創立45周年に小林会長・
 齊藤事務局長出席
 〈大津プリンスホテル〉
 5月28日(土) 都医協連第43回通常総会に小林会長・
 齊藤事務局長出席
 〈ロイヤルパークホテル〉

理事会報告

- *第4回：平成23年4月10日(日)
 全医協連会館2F会議室 21名
- 第10号議案：
 東日本大震災の緊急支援対策について
 1) 「東日本大震災緊急対策本部」の設置
 2) 「災害見舞金」贈呈について
 3) 「災害支援救済金」贈呈について
 4) 「物資調達支援」について
 5) 「放射能防災対策」について
- 第11号議案：
 今後の全医協連主催行事の日程について
- 第12号議案：ITサービス提供事業の展開について

広報部会報告

- *第3回：平成23年4月10日(日)
 全医協連会館2F会議室 13名
- 1) 春潮号(120号)の反省について
 - ・緊急寄稿はスピーディーで価値がある。
 - ・契約ホテル一覧をもっと拡げていく。
 - ・次号より「編集委員会だより」のページを設ける。
 - ・もっと会員の声があればいい。
 - 2) 蒼翠号(121号)の発刊計画について
 - 3) 次回部会開催日時
 平成23年7月10日(日)正午より開催

購買部会報告

- *第4回：平成23年6月5日(日)
 東京KFCホール10Fルーム100 19名
- 1) 平成23年度予算(案)
 - 2) 平成22年度事業報告(案)、
 平成23年度事業計画(案)
 - 3) 平成24年購買担当職員研修会 開催場所
 - 4) 平成23年度 秋季JMCキャンペーンの開催(案)
 - 5) 次回会議日程(案)

おだいに

(72) 山根青鬼

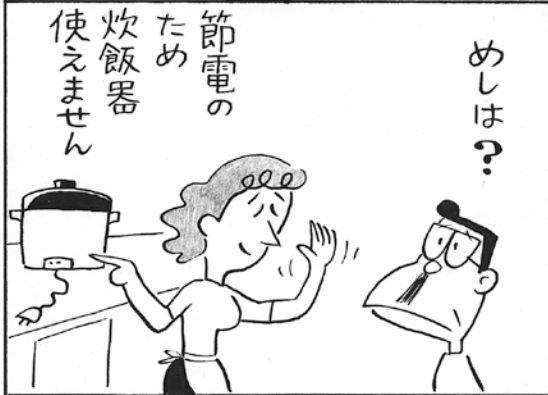

- 6月4日(土)・5日(日) 購買担当職員研修会
〈KFCホール・両国第一ホテル〉
- 6月5日(日) 第3回購買部会〈KFCホール〉
- 6月11日(土) 近医協連第45回通常総会に小林会長・岩田専務・齊藤事務局長出席
〈ホテルグランビア京都〉
- 6月12日(日) 第1回役員推薦会議
- 6月15日(水) 常務会
- 6月18日(土) 四国ブロック協議会に小林会長・岩田専務・齊藤事務局長・喜多原部長・保坂主任出席
〈松山ANAホテル〉
- 6月25日(土)・26日(日) 福祉担当職員研修会
〈ダイワロイネットホテル和歌山〉
- 6月26日(日) 第3回福祉部会

今後の予定

- ◆平成23年
- 7月10日(日) 第5回理事会・第4回広報部会
- 7月24日(日) 第5回調査企画部調査研究会
- 7月31日(日) 第2回役員推薦会議
- 9月21日(水) 常務会
- 10月8日(土) 常務会
- 10月9日(日) 第1回理事会・第1回広報部会
- 10月19日(水) 常務会
- 11月5日(土) 第39回通常総会講演会・懇親会
- 11月6日(日) 第39回通常総会・理事長朝食会
第2回理事会
〈HOTEL GRAND・PACIFIC・LE・DAIBA〉
- 12月3日(土)・4日(日) 事務局代表者会議

「涼風-2月の知床からの風-」

いとう たかし
伊藤 貴 (名古屋市)

2月に斜里町立病院院長をしている友人の配慮で初めて熱気球に乗船しました。好天に恵まりましたが気温は-5℃、上空の寒さを心配しましたがプロパンの火力と緊張で杞憂に終わりました。



全長約30m、船体はイングランド製の籐のカゴ(乳母車)で6人乗りです。



標高1500mの知床の尾根南端“斜里岳”の眺望です。



船長の指先ひとつで約100mの高さまでゆっくりと上昇、下降を繰り返します。



船長はニシン漁の船長、サケマス漁の船長が車で着地点に追尾します。着地点が悪いと脱出が大変です。



飛行できるのはひと冬に約10日。着地するにはビート、じゃがいも、小麦畑が雪に覆われる真冬の穏やかな晴天日のみです。



ベーリング海から流水の着岸。鮭、鯨、あざらし、熊等、動物たちの海のミルクです。



ホテルモントレ(本館)
〒104-0061
東京都中央区銀座2丁目10番2号
担当: 沢崎
TEL 03-3544-7111

※土曜・休前日のご利用の場合、
上記料金をプラス2,000円となります。
(1部屋あたり)

シングル(A) ※14.5m ²		シングル(B) ※15.8m ²		適用期間
正規料金	優待料金	正規料金	優待料金	
1名1室利用	1名1室利用	1名1室利用	1名1室利用	通年対応可。 ※空き状況による。
18,000	12,000	19,000	13,000	
ダブル				
正規料金		優待料金		
1名1室利用	2名1室利用	1名1室利用	2名1室利用	
21,000	25,000	14,000	16,000	
ツイン				
正規料金		優待料金		
1名1室利用	2名1室利用	1名1室利用	2名1室利用	
23,000	31,000	15,000	17,000	



ホテルモントレ(ラスール銀座)
〒104-0061
東京都中央区銀座1丁目10番18号
担当: 沢崎
TEL 03-3544-7111

※土曜・休前日のご利用の場合、
上記料金をプラス2,000円となります。
(1部屋あたり)

シングル(A) ※15.3m ²		シングル(B) ※16.2m ²		適用期間
正規料金	優待料金	正規料金	優待料金	
1名1室利用	1名1室利用	1名1室利用	1名1室利用	通年対応可。 ※空き状況による。
18,000	12,000	19,000	13,000	
ダブル				
正規料金		優待料金		
1名1室利用	2名1室利用	1名1室利用	2名1室利用	
21,000	24,000	14,000	16,000	
ツイン				
正規料金		優待料金		
1名1室利用	2名1室利用	1名1室利用	2名1室利用	
23,000	31,000	15,000	17,000	

ホテルモントレ(山王)
〒143-0023
東京都大田区山王1丁目3番1号
担当: 宿泊予約係
TEL 03-3773-7111

シングル(一般)				適用期間
正規料金	優待料金			
1名1室利用	1名1室利用			通年対応可。 ※空き状況による。
11,100	8,500			
ダブル・ツイン				
正規料金		優待料金		
1名1室利用	2名1室利用	1名1室利用	2名1室利用	
15,100	18,500	12,000	13,000	

全医協連法人契約ホテル一覧

全医協連では、下記ホテルと法人契約を結んでおります。
 ご予約の際、全国医師協同組合連合会名と法人契約がある旨を伝えていただくと、
 ご優待価格でご宿泊ができます。ご利用下さいますようお願いいたします。
 ※部屋数には限りがありますので、予めご了承をお願いします。

(金額は税サ込)

第一ホテル東京(新橋)本館 〒105-8621 東京都港区新橋1-2-6 担当：金井 TEL 03-3596-7700(9:00~18:00)	スーペリアルーム(ツイン又はダブル)				適用期間	
	正規料金		優待料金		2011/1/2~12/30	
	1名1室利用	2名1室利用	1名1室利用	2名1室利用		
	40,625	45,445	25,610	27,920		
	スタンダードダブル				適用期間	
	正規料金		優待料金		2011/1/2~12/30	
	1名1室利用	2名1室利用	1名1室利用	2名1室利用		
	29,075	33,895	18,680	20,990		
	 東京ドームホテル 〒112-8562 東京都文京区後楽1-3-61 担当：宿泊予約課 TEL 03-5805-2222	シングル				適用期間
		正規料金		優待料金		
1名1室利用		1名1室利用				
22,145		15,115				
ダブル						
正規料金		優待料金				
1名1室利用		2名1室利用	1名1室利用	2名1室利用		
23,300		27,920	16,370	19,635		
ツイン						
正規料金		優待料金				
1名1室利用	2名1室利用	1名1室利用	2名1室利用			
29,075	33,895	20,412	23,300			

新国立劇場で

本物のオペラ・バレエを

2011年9～11月オペラ・バレエ公演のご案内

1997年にわが国初のオペラ・バレエ専用劇場として誕生した新国立劇場。年間を通じて、世界一流レベルのオペラ・バレエなどを上演している国立のオペラハウスです。

2011年秋、新シーズンが開幕。充実のスタッフ・キャストによる意欲的な舞台が揃いました。貴方も新国立劇場で上質のオペラ・バレエを観てみませんか？

オペラ

シーズン開幕を飾るオペラ公演は、イタリヤ・オペラの巨匠ヴェルディの名作「イル・トロヴァトーレ」です。「リゴレット」「椿姫」と並ぶヴェルディ中期の三大傑作のひとつで、ヴェルディの作品の中でも上演回数が多い人気作。愛と復讐が交差する激しいドラマと、歌の魅力をたっぷり堪能していただける作品です。主役マンリーコ役には、現在世界で5本の指に入るドラマティックテノールで、とりわけ輝かしい高音が魅力のフラッカロを迎えました。充実の歌手陣による、声の饗宴をお楽しみください。

続いて上演するのは、R・シュトラウスの代表作「ザロメ」。オスカ・ワイルドの耽美的、



チケットのお求め

この全医協連ニュース (JMC News) をご覧になった方だけに特別割引！
左ページ記載の演目のS～C席を5%割引でお求めいただけます。

新国立劇場ボックスオフィス窓口又は、お電話にてお申し込みください。チケットお引取りの際に、左ページ下の割引券をご提示ください。*各種割引との併用はできません。

新国立劇場ボックスオフィス **03-5352-9999**

(電話10:00～18:00 窓口10:00～19:00)

グループでのお申し込み：福利厚生に、親睦会に、団体予約サービスをご利用ください。一般発売前から団体割引でご利用いただけます。tel 03-5352-5745 (営業部)

新国立劇場

検索

<http://www.nntt.jac.go.jp>

*オペラ「イル・トロヴァトーレ」10/11(火)公演、バレエ「パコダの王子」11/2(水)、5(土)公演は、学校団体が入る予定です。*やむを得ない事情により出演者等が変更になる場合がございます。ご了承ください。*公演中止の場合を除き、チケットの変更・払い戻しはいたしません。*料金は税込です。*各公演日の最新残席状況はボックスオフィスにお問い合わせください。

■京王新線(都営新宿線乗入)新宿駅より1駅、初台駅中央口直結

■東京都渋谷区本町1-1-1 ■TEL:03-5351-3011(代)



新国立劇場

オペラパレス — OPERA PALACE

類稀的な戯曲を、R・シュトラウスが官能の音楽で染め上げた傑作です。今回なんといても注目なのは、日本を代表する指揮者で新国立劇場オペラ芸術監督をつとめる尾高忠明が、本作品で久しぶりにオペラ指揮に復帰することです。この秋のクラシック界最大の話題となること必至。タイトルロールを歌うズンネガルドは、ウィーン国立歌劇場、メトロポリタンなど世界の一流歌劇場で活躍する大型ソプラノ。特にサロメ役を得意とし、「聴く人を必ずや虜にするサロメ」と評されています。

バレエ&ダンス

バレエのシーズン・オープニング公演は、バレエ芸術監督ピントレー振付による新作パレエ「パゴダの王子」です。サラマンダー(トカゲ)へと姿を変えられた王子が妹と共に王国を救うため冒険に立ち向かう物語。英国人ピントレーは古典バレエのスタイルを踏襲しながらも、浮世絵などからもインスピレーションを得て、日本と英国をつなぐ愛と魔法の舞台を誕生させます。バリ島のガムラン音楽の影響を受けた魅惑的な響きを持つブリテンの音楽や、欧米で高い評価を得ているレイ・スマイスの美術も大きな見どころ。ピントレーと新国立劇場バレエ団が作り出す新たなファンタジー・バレエは、世界からも注目を集めることでしょう。また、ダンス部門では、第61回芸術選奨文部科学大臣賞を受賞した中村恵と意欲的な舞台で注目を集めている首藤康之が、シエイクスピアの『ソネット』を現代の視点で読みなおしたデュオ作品を新制作します。

【オペラ】

宿命に引き裂かれた兄弟の愛憎劇。これぞイタリアオペラの醍醐味! **《新制作》**

特別協賛: **JR東海**

ヴェルディ **イル・トロヴァトーレ** 【全4幕/イタリア語上演/字幕付】

2011年 **10/2** (日) 2:00 **5** (水) 6:30 **8** (土) 2:00 **11** (火) 2:00 **14** (金) 2:00 **17** (月) 6:30



P.リッツォ

指揮: ピエトロ・リッツォ 演出: ウルリッヒ・ペータース
 出演: レオノーラ: タケシヤ・メシェ・キザール マンリーコ: ヴァルテル・フラッカーロ
 ルーナ伯爵: ヴィットリオ・ヴィテリ アズチエーナ: アンドレア・エディナ・ウルブリッヒ ほか
 合唱: 新国立劇場合唱団 管弦楽: 東京フィルハーモニー交響楽団
 好評発売中 ▶ S26,250円~C8,400円 D 売切



U.ペータース



T.M.キザール



W.フラッカーロ



V.ヴィテリ

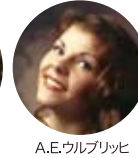

A.E.ウルブリッヒ

美しく妖艶に舞ったサロメが求めたものは…**陶酔と官能のオペラ。**

R.シュトラウス **サロメ** 【全1幕/ドイツ語上演/字幕付】

2011年 **10/9** (日) 3:00 **12** (水) 7:00 **15** (土) 3:00 **19** (水) 3:00 **22** (土) 3:00

指揮: 尾高 忠明 演出: アウグスト・エファアーティンク
 出演: サロメ: エリカ・ズンネガルド
 ヘロデ: クリスティアン・フランツ
 ヘロディアス: ハンナ・シュヴァルト
 ヨハナーン: ジョン・ヴェーグナー ほか
 管弦楽: 東京フィルハーモニー交響楽団
 好評発売中 ▶ S21,000円~C6,300円 D 売切



尾高 忠明



E.ズンネガルド

【バレエ&ダンス】

D.ピントレーが日英を結ぶ新たな舞台を創る!

NATIONAL
BALLET
 OF JAPAN

シリーズ協賛: **kao**

パゴダの王子 **《新制作》**

2011年 **10/30** (日) 2:00 **11/1** (火) 7:00 **2** (水) 2:00 **3** (木・祝) 2:00 **5** (土) 2:00 **6** (日) 2:00

振付: デヴィッド・ピントレー 作曲: ベンジャミン・ブリテン 美術: レイ・スマイス
 出演: 小野 絢子 長田佳世 米沢 唯 福岡雄大 山本隆之 菅野英男 ほか 新国立劇場バレエ団
 7月10日 (日) 前売開始 ▶ S12,600円~D3,150円



小野 絢子



長田佳世



米沢 唯



福岡雄大



山本隆之



菅野英男

シェイクスピアの愛の詩を現代の視点で読みなおす

中村恵 × 首藤康之 **Shakespeare THE SONNETS**

2011年 **9/30** (金) 7:00 **10/1** (土) 6:00 中劇場 好評発売中 ▶ S6,300円~C3,150円



「イル・トロヴァトーレ」



「サロメ」



D.ピントレー



中村恵



首藤康之

● 東日本大震災の後、明らかに何かが変わった、

得たものは、日本人は皆親戚と言う連帯感。子供達こそ未来の希望と言う実感。

失った物は数々の物的財産、資産。大切な人命。多分時間も。それからJMCニュースでは菅原先生の南蛮図。先生、何年か後に今回のご経験も含めて南蛮図総集編をお願いします。“全医協連は前会長の永井先生を失いました。長い御闘病の末でした。

残った我々は逝かれた方々に哀悼の意を表し、次に向かって進む覚悟が必要です。
..... (篠崎玄幸)

● 私は平成17年から全医協の理事(九州ブロックからの)として就任し、購買部会所属2年、その後平成19年から広報部会員として4年経過しました。広報誌を担当してからは、毎回会員からの投稿原稿の校正にあたり、おかげさまで、毎回全号を精読しました。広報部会では、毎号どのような特集を組むか、各ブロック

医協からの報告や研修会の報告等の構成にあたり苦労しております。特に広報担当の事務局は、原稿が締め切り期日に間に合わなかったり、印刷会社との調整などで苦労しているようです。

でも、出来上がった新刊が郵送されてきたときには、とつても嬉しいものです。投稿文を通して、原稿を書いて頂いた会員といつも対話するような感じで読んでいます。

インターネット時代にあっても、広報誌としてのペーパー雑誌の持つ良さを今後も大切にして頂きたいと願っています。会員の先生方からの多くの投稿をお願いしますとともに、事務局のご苦労にも感謝申し上げます。
..... (真栗田篤彦)

● 東日本大震災により、東北地方は一挙に多くの人命と財産を失いました。現地を訪れてみるとその惨状は目を被うばかりです。

全国から寄せられた御支援に対し、同じ地方に住む者として心から厚く御礼申

し上げます。あれから約3ヶ月が経ちました。

医療も壊滅状態からようやく立ち上がり、力強く再生しようとしています。

一方、政財官と御用学者の杜撰な計画で進められた東電の福島原発の事故は、終息の見通しが立っていません。

なんじゃあれは！

..... (有海躬行)

● 3月11日の東日本大震災の直後、名古屋にリニア・鉄道館が開館しました。蒸気機関車からリニアカーまで実物が見られ、触ることができ、日本国有鉄道からJRまでの歴史が展示されています。

是非見ていただきたいのが、歴史展示室の新幹線のコーナー。東海道新幹線の計画から実現までの現場の苦労と時間との戦い、そして安全への挑戦などが展示されています。高度経済成長の中、東京オリンピック開幕に間に合わせるようにという厳命の中での直前の完成、国鉄魂の力と汗を垣間見る事ができます。

4月30日東北新幹線が新青森まで復旧

開通しました。当たり前だった新幹線が今まで以上に復旧、展望の糧となることを期待しています。

.....(伊藤 貴)

● 東日本大震災後3か月が経ちました(6月16日現在)。どれほどの悲しみや後悔が生じたことか、何年経つても忘れることなんかない、他人に話せないこと、そんな話しを聞き、一緒に共感するだけでも役に立つ、岩手県宮古市の高橋先生の被災地からの声と祈りです。阪神大震災の経験があり、全国各地から多数の医療ボランティアが被災地に行かれ活動を続けられています。医療関係者としてはうれしく、頼もしく思います。原子力発電所事故もふくめ、日本国民や世界の人々に復興へ向けてどういうメッセージが伝えられるか、医療関係者も発言していきましよう。理事会だよりも全力で支援活動を行いますとの力強い決定がありました。ぜひ全国の組合員様の御協力を願います。

田中宏幸先生のきれいな、珍しい、宮崎だけの魚など日本は南北に長く周囲は海に囲まれ自然、海の恵みを受けまきにお魚天国。伊藤先生の白い雪原、青い空、

カラフルな気球は別世界です。河辺先生の松山市医師協同組合のご紹介。のどがごくつと鳴り、ああ良い所だなあ。渡邊先生の漢方、民間生薬は身近な植物だからこそ、勉強になります。

「なぜ宮崎に医師はいないのか」地方の医師不足は切実な問題です。地元へのこの医学部卒業生は30%以下、東日本の医師不足がさらにひどくならないよう願います。

暗闇(ブラック)のなかの光、次から次のトラブルを慌てずにさらりと乗り越えるタフさ、松井先生はまるでターミネーターのようです(失礼)。

● 東日本大震災からの復興と松井先生の御快気をお祈りつつ次号へ。

.....(石河利一郎)

● 私が全医協の広報部に部会員としてお世話になったのは平成16年4月からです。早いもので7年が過ぎました。その年の7月の部会の後、メキシコ料理でしたか、そこでテキーラを前会長の永井先生に勧められ一回の量が少ないので、強い酒と分かりながら何杯も呑んで、会長に迷惑をかけたのが、ついこの間のように思います。永井先生の話はユーモアが

あり大変楽しく拝聴しました。紙面をいただき、ずいぶんと稚拙な文章を書いています。後しばらくよろしくお付き合いください。

.....(河辺忠郎)

● 今号では、お国自慢のコラムが宮崎県の担当となり、宮崎市の田中宏幸先生にお願いしました。先生は南国の太陽の恩恵を受けた自然や生き物に造詣が深く、たくさんの文章を書いておられます。今回は宮崎の魚類を紹介していただきました。書籍紹介には清山智憲先生の「なぜ宮崎に医師はいないのか」を紹介しました。彼は宮崎県の医師不足・医療崩壊の問題に真剣に取り組んでいます。医師不足の解決にはまず政治からと考え、今年4月の県会議員選挙に立候補。医師会の全面的なバックアップもあり、若干29歳で宮崎市選挙区でトップ当選を果たしました。今後の活躍に期待します。

.....(立元祐保)

俳壇

●滋賀県 中川 湖堂

枡売りの実梅匂ひも売られをり
旅に居て身を包みこむ白夜光
葉がくれに隠れんぼして天道虫
萍のたどりつきたる浄土とも
草笛に少年の夢ふくらます

●名古屋 宗 瑞志

ビルを背に壁画の如き桜かな
花筏つづりて京へ急ぐ水
市立大学銀杏若葉を鎧ひ立つ
飽かず見て目に柔かき楠若葉
星空へ立ちほだかりて夜の新樹



リスクがあるから、やめよう。

リスクがあるけど、よしやってみよう。

あなたは、どちらの生き方が

好きですか？

それは、夢ですか、リスクですか。



東京海上日動

TOKIO MARINE
Quality: 東京海上グループ

東京都千代田区丸の内1-2-1 〒100-8050

☎0120-868-100 午前9時~午後8時(平日、土日祝とも) <http://www.tokiomarine-nichido.co.jp/>

ドクターの皆様へ耳寄りな情報 (全国医師休診共済会)

全国医師休診共済会は
ドクターの皆様の生活と経営環境を守ります。

設立

全国医師協同組合連合会が運営する会として
昭和53年12月設立

主な事業

- ・医療コンサルティング事業
生命保険・損害保険の商品内容、税務処理などの情報提供
医業関連の法律・税務・相続などの情報提供
- ・保険事業

会員

- ・全国の開業医
- ・勤務医

全国医師協同組合連合会に加入する各地の医師協同組合に
所属されていない先生及び従業員の方々が中心となっています

